

Fuji Nihon Thai Inulin Co.,Ltd.

## ภาคผนวก 30ข

ผลการสำรวจสภาพเศรษฐกิจและสังคม ประจำปี 2566

## การสำรวจสภาพเศรษฐกิจ-สังคมและความคิดเห็นของประชาชน

### ต่อโครงการโรงงานผลิตอินนูลิน

#### บริษัท ฟู้จิ นีฮอน ไทย อินนูลิน จำกัด

#### 1. บทนำ

การสำรวจสภาพเศรษฐกิจ-สังคม และความคิดเห็นของประชาชน คือการดำเนินการของโครงการโรงงานผลิตอินนูลิน ของบริษัท ฟู้จิ นีฮอน ไทย อินนูลิน จำกัด ตั้งอยู่ที่ตำบลท่าเสา อำเภอเมือง จังหวัดราชบุรี ซึ่งเป็น การปฏิบัติงานตามมาตรการตรวจสอบผลกระทบสิ่งแวดล้อม ที่ระบุในรายงานการประเมิน ผลกระทบสิ่งแวดล้อมที่ได้รับความเห็นชอบฉบับล่าสุด ซึ่งได้กำหนดให้มีการ “สำรวจความคิดเห็นสภาพเศรษฐกิจ-สังคม และสังคมของประชาชนในชุมชน ผู้นำชุมชน และตัวแทนหน่วยงานโดยอาศัยความถูกต้องทางหลักวิชาการและหลักสถิติ โดยกำหนดให้การทำนาคำถามในการสำรวจปีละ 1 ครั้ง” และนำเสนอในรายงานผลการปฏิบัติงานตามมาตรการป้องกันและแก้ไขผลกระทบสิ่งแวดล้อม และมาตรการติดตามตรวจสอบผลกระทบสิ่งแวดล้อมของโครงการฯ

#### 2. วัตถุประสงค์

- (1) เพื่อศึกษาสภาพเศรษฐกิจ-สังคม ได้แก่ การประกอบอาชีพ สุขภาพอนามัย ระบบสาธารณูปโภค รวมทั้งปัญหาสภาพแวดล้อม และปัญหาผลกระทบด้านต่างๆ ในปัจจุบันของชุมชนรอบโครงการฯ
- (2) เพื่อสำรวจผลกระทบจากการดำเนินการของโครงการฯ ในภาพรวม
- (3) เพื่อสำรวจการรับรู้ข่าวสาร ความคิดเห็น และข้อเสนอแนะต่อโครงการฯ

#### 3. พื้นที่ศึกษา

การสำรวจสภาพเศรษฐกิจ-สังคม และความคิดเห็นของประชาชน คือโครงการโรงงานผลิตอินนูลิน ของบริษัท ฟู้จิ นีฮอน ไทย อินนูลิน จำกัด ได้กำหนดพื้นที่ศึกษาในรัศมี 5 กิโลเมตร จากขอบเขตพื้นที่โครงการฯ ดังแสดงในรูปที่ 3-1 ซึ่งอยู่ในพื้นที่อำเภอเมืองไปจนถึงจังหวัดราชบุรี ประกอบด้วย เทศบาลเมืองท่าเสา เทศบาลตำบลปากแรต เทศบาลตำบลบึงไผ่พร เทศบาลตำบลกรับใหญ่ องค์การบริหารส่วนตำบลลาดบัวขาว และองค์การบริหารส่วนตำบลทุ่งขอม และพื้นที่อำเภอท่าเสา องค์การบริหารส่วนตำบลเมืองเก่า องค์การบริหารส่วนตำบลท่าเสา องค์การบริหารส่วนตำบลทุ่งขอม และองค์การบริหารส่วนตำบลพิกุลทอง

#### 4. กลุ่มเป้าหมายในการสำรวจความคิดเห็น

กลุ่มเป้าหมายในการดำเนินการสำรวจความคิดเห็นฯ ประกอบด้วย หน่วยงานราชการที่เกี่ยวข้องพื้นที่จุดตรวจวัดคุณภาพสิ่งแวดล้อม ผู้นำในท้องถิ่นและหัวหน้าครัวเรือนหรือผู้แทน โดยดำเนินการสำรวจความคิดเห็นในระหว่างวันที่ 6-15 ตุลาคม พ.ศ.2566 รายละเอียดของกลุ่มเป้าหมายแต่ละกลุ่มที่ทำการสำรวจความคิดเห็น มีดังนี้

##### (1) หน่วยงานราชการ

การสำรวจความคิดเห็นของกลุ่มหน่วยงานราชการ ดำเนินการ โดยการ ใช้แบบสอบถามประกอบการสัมภาษณ์ผู้นำหน่วยงานราชการที่เกี่ยวข้องแบบเจาะจง (Purposive Selection) ครอบคลุมหน่วยงานด้านสิ่งแวดล้อม ด้านการปกครอง ด้านอาชีวอนามัย และด้านสวัสดิการคุ้มครองแรงงาน รวมทั้งสิ้น จำนวน 21 ตัวอย่าง ได้แก่

- สำนักงานอุตสาหกรรมจังหวัดราชบุรี
- สำนักงานทรัพยากรธรรมชาติและสิ่งแวดล้อมจังหวัดราชบุรี
- สำนักงานทรัพยากรธรรมชาติและสิ่งแวดล้อมจังหวัดกาญจนบุรี
- สำนักงานเกษตรจังหวัดราชบุรี
- สำนักงานเกษตรจังหวัดกาญจนบุรี
- สำนักงานเกษตรอำเภอท่าเสา





(3) ผู้นำในท้องถิ่น

การสำรวจความคิดเห็นจากกลุ่มผู้นำชุมชน ดำเนินการโดยใช้แบบสอบถามประกอบการสัมภาษณ์ผู้นำชุมชนแบบเจาะจง (Purposive Selection) กลุ่มบุคคลที่เป็นผู้นำในท้องถิ่นที่อยู่ในพื้นที่ศึกษา ประกอบด้วย ผู้นำหมู่บ้าน และผู้ช่วยผู้ใหญ่บ้าน ในเขตพื้นที่อำเภอบ้านโป่ง จังหวัดราชบุรี ประกอบด้วย เทศบาลเมืองท่าเสา เทศบาลตำบลปากแสด เทศบาลตำบลบึงไผ่ เทศบาลตำบลกรับใหญ่ องค์การบริหารส่วนตำบลบัวขาว และองค์การบริหารส่วนตำบลทุ่งขอม และพื้นที่อำเภอท่ามะกา จังหวัดกาญจนบุรี ประกอบด้วย เทศบาลตำบลลูกแก เทศบาลตำบลท่าไม้ องค์การบริหารส่วนตำบลท่าเสา องค์การบริหารส่วนตำบลโลกตะบอง องค์การบริหารส่วนตำบลยางม่วง และองค์การบริหารส่วนตำบล พงศึก รวมทั้งสิ้นจำนวน 59 ตัวอย่าง ดังแสดงในตารางที่ 4-1

(4) หัวหน้าครัวเรือนหรือผู้แทน

การสำรวจความคิดเห็นจากกลุ่มหัวหน้าครัวเรือนหรือผู้แทนครัวเรือน ที่อยู่โดยรอบพื้นที่โครงการฯ ดำเนินการโดยใช้แบบสอบถามประกอบการสัมภาษณ์ และเลือกวิธีการสุ่มตัวอย่างแบบระบบ (Systematic Random Sampling) ในพื้นที่ศึกษาที่ครอบคลุมพื้นที่ 59 หมู่บ้าน ในเขตพื้นที่อำเภอบ้านโป่ง จังหวัดราชบุรี ประกอบด้วย เทศบาลเมืองท่าเสา เทศบาลตำบลปากแสด เทศบาลตำบลบึงไผ่ เทศบาลตำบลกรับใหญ่ องค์การบริหารส่วนตำบลบัวขาว และองค์การบริหารส่วนตำบลทุ่งขอม และพื้นที่อำเภอท่ามะกา จังหวัดกาญจนบุรี ประกอบด้วย เทศบาลตำบลลูกแก เทศบาลตำบลท่าไม้ องค์การบริหารส่วนตำบลท่าเสา องค์การบริหารส่วนตำบลโลกตะบอง องค์การบริหารส่วนตำบลยางม่วง และองค์การบริหารส่วนตำบลพงศึก

การกำหนดจำนวนตัวอย่างครัวเรือนที่ใช้ในการศึกษา จำนวน โดยใช้สมการของ Taro Yamane. (1973 : 725. Statistics : An Introductory Analysis 3<sup>rd</sup> ed. Tokyo : Harper International Edition) ที่ระดับความเชื่อมั่นทางสถิติ ไม่น้อยกว่า ร้อยละ 95 ของประชากรการสำรวจ ดังนี้

จากสูตร

$$n = \frac{N}{(1 + Nc^2)}$$

โดยที่

$$n = \text{ขนาดตัวอย่าง (ครัวเรือน)}$$

$$N = \text{ขนาดประชากรทั้งหมด}$$

$$c = \text{ค่าสัมประสิทธิ์ความคลาดเคลื่อน 0.05}$$

การคำนวณขนาดตัวอย่าง (21,496 ครัวเรือน)

ดังนั้น

$$n = \frac{N}{(1 + Nc^2)}$$

$$n = \frac{21,496}{(1 + 21,496(0.05^2))}$$

$$n = 392.69 \text{ (ประมาณ 393 ตัวอย่าง)}$$

จากการคำนวณ โดยสูตรข้างต้น พบว่า จำนวนตัวอย่างในพื้นที่ศึกษาที่สำรวจความคิดเห็น ต้องมีจำนวนอย่างน้อย 393 ตัวอย่าง โดยบริษัทที่ปรึกษาได้กระจายจำนวนตัวอย่างตามสัดส่วนของครัวเรือนในแต่ละหมู่บ้าน เพื่อให้การกระจายตัวของตัวอย่างที่ใช้เป็นตัวแทนในการศึกษา เป็นตัวแทนของประชากรในพื้นที่อย่างแท้จริง ดังนั้น จึงมีจำนวนตัวอย่างที่จะดำเนินการสำรวจ รวมจำนวน 422 ตัวอย่าง ดังแสดงในตารางที่ 4-1

แผนที่แสดงตำแหน่งการกระจายตัวของกลุ่มตัวอย่างหัวหน้ครัวเรือน หรือผู้แทนครัวเรือนที่ดีเน้นการสำรวจความคิดเห็นในครั้งนี้ ดังแสดงในรูปที่ 4-1 สำหรับภาพบรรยากาศการสำรวจความคิดเห็นของประชาชน ในระหว่างวันที่ 6-15 ตุลาคม พ.ศ.2566 ดังแสดงในรูปที่ 4-2



ตารางที่ 4-1 จำนวนตัวอย่างของผู้มีชุมชน และกลุ่มครัวเรือนหรือผู้แทนครัวเรือน  
ในการสำรวจสภาพเศรษฐกิจ-สังคมและความคิดเห็นของประชาชน

อำเภอ	เทศบาล / องค์การบริหาร ส่วนตำบล	ชื่อชุมชน	ผู้นำชุมชน (ตัวอย่าง)	จำนวนกลุ่มครัวเรือน (ตัวอย่าง)			
				จำนวน ครัวเรือน <sup>๗</sup>	จากการ คำนวณ	สำรวจจริง	
อำเภอบ้านโป่ง จังหวัดราชบุรี	เทศบาล เมืองท่าผา	1. หมู่ 15 ยางหัก	1	379	6,929	7	
		2. หมู่ 16 รางวาลย์	1	489	8,940	9	
		3. หมู่ 17 รางวาลย์	1	488	8,922	9	
		4. หมู่ 18 โกลิถาริซันต์	1	754	13,785	14	
		5. หมู่ 19 บ้านกรก	1	675	12,341	13	
		6. หมู่ 20 หัวทุ่ง	1	138	2,523	3	
	รวม		6	2,923	53,440	55	
	เทศบาลตำบล ป่ากระด	7. หมู่ 4 นอนงปัดอง	1	523	9,562	10	
		8. หมู่ 3 เบ็ดไทร	1	1,063	19,434	20	
	เทศบาล ตำบลเบ็ดไทร	9. หมู่ 4 ปลัดกระด	1	874	15,979	16	
		10. หมู่ 5 หัวสระ	1	608	11,116	12	
		11. หมู่ 6 หัวเกาะ	1	1,051	19,215	20	
		12. หมู่ 7 บ้านหมู่	1	247	4,516	5	
		13. หมู่ 8 บ้านหัง	1	355	6,490	7	
		14. หมู่ 10 หุกระะหัง	1	693	12,670	13	
		15. หมู่ 11 ไป่กลาง	1	329	6,015	7	
	รวม		8	5,220	95,435	100	
	เทศบาลตำบล กรับใหญ่	16. หมู่ 1 รางพลับ	1	368	6,728	7	
		17. หมู่ 1 บ้านคันฉันทน์	1	419	7,660	8	
	องค์การบริหาร ส่วนตำบล ลาดบัวขาว	18. หมู่ 2 บ้านขอบลาด	1	458	8,373	9	
		19. หมู่ 3 บ้านหมู่ทอง	1	468	8,556	9	
		20. หมู่ 4 บ้านลาดบัวขาว	1	503	9,196	10	
		21. หมู่ 5 บ้านหลังโรงเก็บ	1	145	2,651	3	
		22. หมู่ 6 บ้านท่าศาลเจ้า	1	241	4,406	5	
		23. หมู่ 7 บ้านรางวาลย์	1	235	4,296	5	
		รวม		7	2,469	45,138	49

ตารางที่ 4-1 (ต่อ)

อำเภอ	เทศบาล / องค์การบริหาร ส่วนตำบล	ชื่อชุมชน	ผู้แทนชุมชน (ตัวอย่าง)	จำนวนกลุ่มครัวเรือน (ตัวอย่าง)				
				จำนวน ครัวเรือน <sup>1)</sup>	จากการ คำนวณ	สำรวจจริง		
อำเภอท่ามะกา จังหวัดกาญจนบุรี	องค์การบริหาร ส่วนตำบล ทุ่งหอย	24. หมู่ 7 บ้านหนองเจ็ดอาม	1	135	2,468	3		
		25. หมู่ 1 หลังตลาดลูกเกด	1	78	1,426	2		
		26. หมู่ 2 บ้านดอนเข้มน	1	185	3,382	4		
	เทศบาล ตำบลลูกเกด	27. หมู่ 3 บ้านดอนเข้มน	1	306	5,594	6		
		28. หมู่ 4 บ้านดอนเข้มน	1	262	4,790	5		
		29. หมู่ 5 หนองกกมก	1	376	6,874	7		
		30. หมู่ 6 ลูกเกด	1	327	5,978	6		
		31. หมู่ 7 ลูกเกด	1	538	9,836	10		
		32. หมู่ 8 ลูกเกด	1	166	3,035	4		
		33. หมู่ 9 ลูกเกด	1	408	7,459	8		
		รวม			9	2,646	48,374	52
		เทศบาล ตำบลท่าไม้	34. หมู่ 1 บ้านดอนแดง	1	437	7,989	8	
			35. หมู่ 5 ท่าไม้	1	464	8,483	9	
	36. หมู่ 6 ท่าไม้		1	708	12,944	13		
	37. หมู่ 7 ศรีพนัสนิคม		1	586	10,714	11		
	38. หมู่ 8 รางโ่ง		1	305	5,576	6		
	39. หมู่ 9 วัดกลางหลัก		1	304	5,558	6		
	รวม			6	2,804	51,264	53	
	องค์การบริหาร ส่วนตำบล ท่าเสา	40. หมู่ 1 รางวาลย์	1	92	1,682	2		
		41. หมู่ 2 รางวาลย์	1	225	4,114	5		
		42. หมู่ 3 รางวาลย์	1	329	6,015	7		
		43. หมู่ 4 ดอนรัก	1	241	4,406	5		
		44. หมู่ 5 ท่าเสา	1	290	5,302	6		
		45. หมู่ 6 ปากบาง	1	70	1,280	2		
		46. หมู่ 7 ไร่	1	317	5,796	6		
		47. หมู่ 8 ท่าเสา	1	241	4,406	5		
	รวม			8	1,805	33,001	38	

ตารางที่ 4-1 (ต่อ)

อำเภอ	เทศบาล / องค์การบริหารส่วนตำบล	ชื่อชุมชน	ผู้นำชุมชน (ตัวอย่าง)	จำนวนกลุ่มครัวเรือน (ตัวอย่าง)		
				จำนวนครัวเรือน <sup>1/</sup>	จากการสำมะโน	สำรวจจริง
อำเภอท่ามะกา จังหวัดกาญจนบุรี	องค์การบริหารส่วนตำบลโคกละบอง	48. หมู่ 1 โดมชะมด	1	126	2,304	3
		49. หมู่ 2 บ้านโน	1	133	2,432	3
		50. หมู่ 3 เขาใหญ่	1	240	4,388	5
		51. หมู่ 4 โดมละบอง	1	296	5,412	6
		52. หมู่ 5 ราชบุป	1	174	3,181	4
		53. หมู่ 7 ดอนมะรัง	1	90	1,645	2
	รวม		6	1,059	19,362	23
	องค์การบริหารส่วนตำบลยางม่วง	54. หมู่ 1 ห้วยกระดาน	1	332	6,070	7
		55. หมู่ 2 บ้านยางม่วง	1	172	3,145	4
		56. หมู่ 3 บ้านห้วยตะเพิน	1	258	4,717	5
		รวม	3	762	13,932	16
	องค์การบริหารส่วนตำบลพงคัก	57. หมู่ 1 ป่าทอง	1	221	4,040	5
		58. หมู่ 2 ป่าสะเด	1	157	2,870	3
		59. หมู่ 6 ทองพันท้าว	1	404	7,386	8
	รวม		3	782	14,296	16
	รวมทั้งหมด		59	21,496	393	422

ที่มา : <sup>1</sup> สถิติประชากรทางการทะเบียนราษฎร สำนักบริหารทะเบียน กรมการปกครอง, ข้อมูล ณ กรกฎาคม พ.ศ.2566

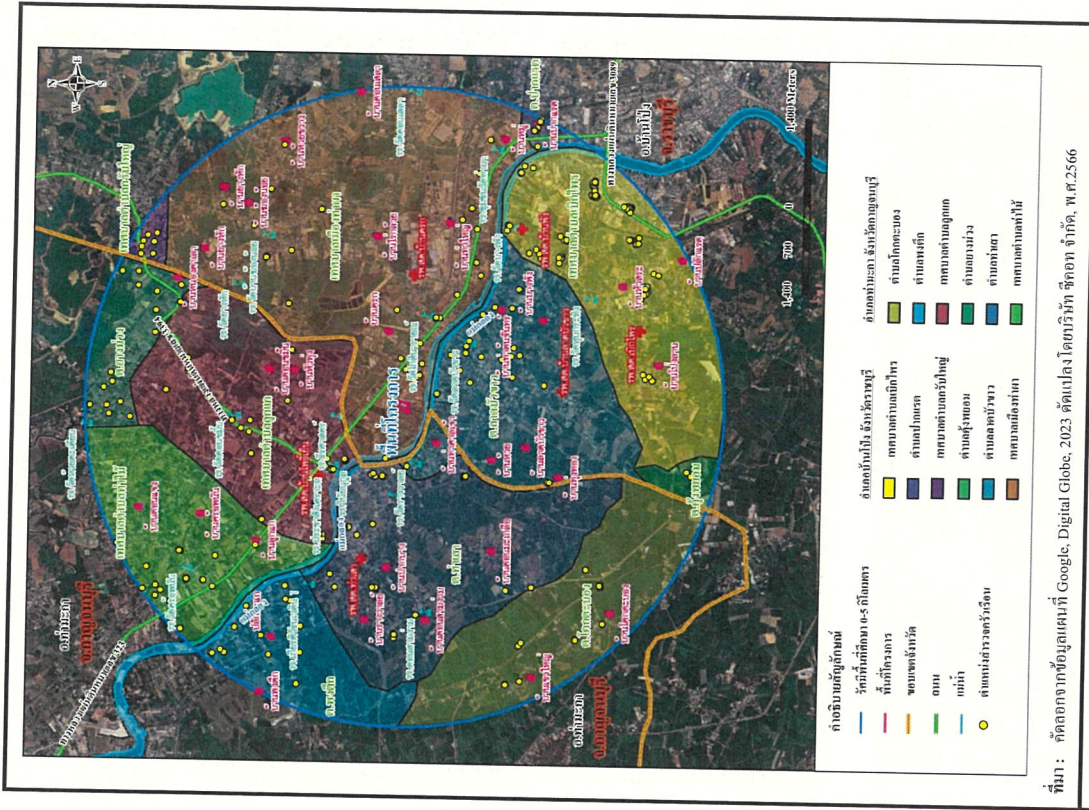





รูปที่ 4-2 ภาพถ่ายบรรยากาศการสำรวจสภาพเศรษฐกิจ-สังคมและความคิดเห็น  
ต่อโครงการโรงงานผลิตอินนุติ  
บริษัท ฟู้ด นีออน ไทย อินนุติ จำกัด



รูปที่ 4-2 (ต่อ) ภาพถ่ายบรรยากาศการสำรวจสภาพเศรษฐกิจ-สังคมและความคิดเห็น  
ต่อโครงการโรงงานผลิตอินนุติ  
บริษัท ฟู้ด นีออน ไทย อินนุติ จำกัด



5. การวิเคราะห์ข้อมูล

เมื่อดำเนินการสำรวจความคิดเห็น โดยแบบสอบถามเรียบร้อยแล้ว นำแบบสอบถามมาตรวจสอบความครบถ้วนสมบูรณ์ทุกฉบับ จากนั้นนำไปวิเคราะห์ข้อมูลเพื่ออธิบายผลในรูปร้อยละ ค่าเฉลี่ย และค่าสถิติเชิงพรรณนา ได้แก่ ค่าเฉลี่ย (Mean :  $\bar{x}$ ) และส่วนเบี่ยงเบนมาตรฐาน (Standard Deviation : S.D.) ส่วนข้อมูลที่ได้จากคำถามปลายเปิดจะทำการรวมข้อมูลทั้งหมด มาจำแนกประเภทข้อความที่มีลักษณะความหมายเหมือนกันหรือคล้ายคลึงกันให้อยู่ในประเภทเดียวกัน จากนั้นวิเคราะห์เนื้อหาและนำเสนอในลักษณะการบรรยาย และแปลความหมาย

5.1 การแปลผลโดยใช้ร้อยละ

การแปลผลโดยใช้ร้อยละ วิธีการโดยหาความถี่ (จำนวน) ในแต่ละคำตอบแล้วแปลความถี่ให้อยู่ในรูปร้อยละ ข้อมูลที่ใช้ในการวิเคราะห์เป็นแบบสอบถามปลายเปิด มีรายละเอียดดังนี้

- (1) ข้อมูลทั่วไปของผู้ตอบแบบสอบถาม ประกอบด้วย เพศ ศาสนา การศึกษา สถานภาพสมรส สถานภาพในครัวเรือน และการเป็นสมาชิกกลุ่ม/องค์กร
- (2) ข้อมูลด้านคุณภาพชีวิต ประกอบด้วย ด้านสังคม ได้แก่ ลักษณะครัวเรือน และการตั้งถิ่นฐาน เป็นต้น ด้านเศรษฐกิจ เช่น อาชีพ และความพอเพียงของรายได้ เป็นต้น ด้านสาธารณสุข เช่น แหล่งน้ำดื่ม การใช้น้ำ เป็นต้น สภาพปัจจุบัน ในชุมชน สถานะทางสุขภาพ การบริการทางด้านสาธารณสุข การรับทราบข้อมูลข่าวสารของโครงการ และช่องทางการรับรู้ข้อมูลข่าวสาร

5.2 การแปลผลข้อมูลแบบมาตราส่วนประมาณค่า

สำหรับการคำนวณเพื่อต้องการทราบความคิดเห็นลักษณะคำถามเป็นแบบมาตราส่วน และใช้การวัดข้อมูลประเภทอัตราส่วน (Interval Scale) ได้ทำการหาค่าเฉลี่ยคะแนนความคิดเห็น โดยกำหนดคะแนนนั้นหนักให้แต่ละช่วงของระดับความคิดเห็น แล้วคำนวณค่าเฉลี่ยจากนั้นนำค่าเฉลี่ยที่ได้ไปเปรียบเทียบกับเกณฑ์การแปลความหมาย ซึ่งการแปลความหมายคะแนนเฉลี่ยมีหลักเกณฑ์การให้คะแนน ดังนี้

- (1) ผลกระทบถึงแวดล้อม (การเปลี่ยนแปลงด้านสังคม มีเกณฑ์การประเมิน ดังนี้

มาก	ให้	3	คะแนน
ปานกลาง	ให้	2	คะแนน
น้อย	ให้	1	คะแนน

การแปลคะแนนค่าเฉลี่ยเป็นระดับ จากข้อมูลที่เป็น Rating Scale ได้ใช้เกณฑ์สัมบูรณ์ (Absolute Criteria) โดยวิธีการใช้ขอบเขตที่แท้จริง (Exact Limits) คือ ค่าที่อยู่ระหว่างขอบเขตค่า และขอบเขตสูง เช่น ข้อคำถาม เป็น Rating Scale มีค่าคะแนน เป็น 1 2 และ 3 นั่นคือ ทุกคะแนน จะมีขอบเขตค่า และขอบเขตสูง ดังนี้

การแปลความหมายของคะแนนเฉลี่ย สามารถแปลความหมายได้ดังนี้

คะแนนเฉลี่ย	1.00-1.50	หมายถึง	ระดับน้อย
คะแนนเฉลี่ย	1.51-2.50	หมายถึง	ระดับปานกลาง
คะแนนเฉลี่ย	2.51-3.00	หมายถึง	ระดับมาก

- (2) ระดับความเชื่อมั่น มีดังนี้

มากที่สุด	ให้	5	คะแนน
มาก	ให้	4	คะแนน
ปานกลาง	ให้	3	คะแนน
น้อย	ให้	2	คะแนน
น้อยที่สุด	ให้	1	คะแนน

การแปลความหมายของคะแนนเฉลี่ย สามารถแปลความหมายได้ดังนี้

คะแนนเฉลี่ย	1.00-1.50	หมายถึง	ระดับน้อยที่สุด
คะแนนเฉลี่ย	1.51-2.50	หมายถึง	ระดับน้อย
คะแนนเฉลี่ย	2.51-3.50	หมายถึง	ระดับปานกลาง
คะแนนเฉลี่ย	3.51-4.50	หมายถึง	ระดับมาก
คะแนนเฉลี่ย	4.51-5.00	หมายถึง	ระดับมากที่สุด

ที่มา : บุญชม ศรีสะอาด (2556) หลักการวิจัยเบื้องต้น กรุงเทพฯ หน้า 120-121



6. ผลการสำรวจสภาพเศรษฐกิจ-สังคม และความความคิดเห็นต่อโครงการฯ

6.1 ผลการสำรวจความคิดเห็นของกลุ่มหน่วยงานราชการ

รายละเอียดผลการสำรวจความคิดเห็นของหน่วยงานราชการที่เกี่ยวข้อง จำนวน 21 ตัวอย่าง  
ดังแสดงในตารางที่ 6-1 ซึ่งสรุปได้ดังนี้

(1) ข้อมูลทั่วไป

ผู้แทนหน่วยงานราชการที่ให้สัมภาษณ์ ส่วนใหญ่เป็นเพศหญิง (ร้อยละ 61.9) ที่เหลือ  
เป็นเพศชาย (ร้อยละ 38.1) โดยส่วนใหญ่มีระยะเวลาในการดำรงตำแหน่งระหว่าง 1-5 ปี (ร้อยละ 85.7)  
ที่เหลือดำรงตำแหน่งระหว่าง 6-10 ปี (ร้อยละ 14.3)

ผู้ให้สัมภาษณ์ส่วนใหญ่มีอายุระหว่าง 41-50 ปี (ร้อยละ 33.3) รองลงมามีอายุระหว่าง  
31-40 ปี (ร้อยละ 23.8) ไม่ระบุ (ร้อยละ 19.1) มีอายุระหว่าง 20-30 ปี และระหว่าง 51-60 ปี ในสัดส่วน  
เท่ากัน (ร้อยละ 9.5) ที่เหลือมีอายุมากกว่า 60 ปี (ร้อยละ 4.8) และส่วนใหญ่จบการศึกษาในระดับปริญญาตรี  
(ร้อยละ 61.9) ที่เหลือจบการศึกษาระดับสูงกว่าปริญญาตรี (ร้อยละ 38.1)

ผู้ให้สัมภาษณ์ส่วนใหญ่อยู่ในพื้นที่ทั้งฝั่งตากันดี และผู้ที่ย้ายมาจากจังหวัดอื่นๆ ใน  
สัดส่วนเท่ากัน (ร้อยละ 42.9) ที่เหลือย้ายมาจากพื้นที่อื่น ในจังหวัดราชบุรีหรือกาญจนบุรี (ร้อยละ 14.2)

ผู้ให้สัมภาษณ์ที่ย้ายมาจากจังหวัดอื่นๆ ส่วนใหญ่ ไม่ระบุภูมิภาคที่ย้ายมา (ร้อยละ 88.9)  
ที่เหลือระบุว่าย้ายมาจากภาคเหนือ (ร้อยละ 11.1) โดยส่วนใหญ่ระบุว่าย้ายเข้ามาอยู่ในพื้นที่ระหว่าง 1-5 ปี  
(ร้อยละ 44.4) รองลง คือ ย้ายเข้ามาอยู่ในพื้นที่น้อยกว่า 1 ปี และระหว่าง 11-15 ปี ในสัดส่วนเท่ากัน  
(ร้อยละ 22.2) ที่เหลือย้ายเข้ามาอยู่ในพื้นที่มากกว่า 20 ปี (ร้อยละ 11.2)

(2) การรับทราบข้อมูลข่าวสาร การประชาสัมพันธ์ข้อมูลต่างๆ ของโครงการฯ

ผู้แทนหน่วยงานราชการที่ให้สัมภาษณ์ส่วนใหญ่ ระบุว่า ไม่รู้จักโครงการฯ (ร้อยละ 57.1)  
ที่เหลือรู้จักโครงการ (ร้อยละ 42.9) โดยส่วนใหญ่รู้จักโครงการฯ จากหน่วยงานราชการต่างๆ (ร้อยละ  
41.7) รองลงมา คือ ทราบจากเจ้าหน้าที่ของบริษัทฯ และเคยเข้าร่วมกิจกรรมกับบริษัทฯ ในสัดส่วนเท่ากัน  
(ร้อยละ 16.7) ที่เหลือทราบเพื่อนบ้าน ผู้นำชุมชน และป้ายประกาศ ในสัดส่วนเท่ากัน (ร้อยละ 8.3)

ดังแสดงในรูปที่ 6.1-1

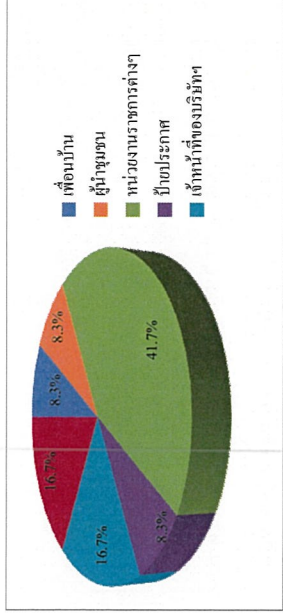

รูปที่ 6.1-1 แหล่งที่มาของการรับทราบข้อมูลข่าวสาร การประชาสัมพันธ์ข้อมูลต่างๆ  
ของโครงการฯ

(3) การประชาสัมพันธ์ข้อมูลข่าวสารของบริษัท พู๊ด นีออน ไทย อินูไลน์ จำกัด

ผู้แทนหน่วยงานราชการที่ให้สัมภาษณ์ส่วนใหญ่ระบุว่า มีความต้องการรับทราบข้อมูล  
ข่าวสารของบริษัทฯ เพิ่มเติม (ร้อยละ 85.7) ที่เหลือระบุว่าไม่ต้องการทราบ (ร้อยละ 14.3) โดยข้อมูล  
ที่ต้องการทราบนั้น ส่วนใหญ่ระบุว่า ต้องการทราบผลกระทบด้านสิ่งแวดล้อม (ร้อยละ 18.6) รองลงมา  
คือ ข้อมูลของกิจกรรมหรือขั้นตอนการผลิต และมาตรการป้องกันและลดผลกระทบ ในสัดส่วนเท่ากัน  
(ร้อยละ 16.5) ข้อมูลด้านการมีส่วนร่วมของบริษัทฯ กับชุมชน และผลกระทบด้านสุขภาพ ในสัดส่วน  
เท่ากัน (ร้อยละ 14.3) ที่เหลือเป็นข้อมูลด้านประโยชน์ของโครงการฯ และผลกระทบด้านสังคม ในสัดส่วน  
เท่ากัน (ร้อยละ 9.9)

(4) ผลกระทบจากการดำเนินการที่ผ่านมาของโครงการฯ

ผู้แทนหน่วยงานราชการที่ให้สัมภาษณ์ส่วนใหญ่ระบุว่า ไม่มีผลกระทบจากการดำเนินการ  
ของโครงการฯ ในช่วงปีที่ผ่านมา (ร้อยละ 90.5) ที่เหลือระบุว่าไม่มีผลกระทบ (ร้อยละ 9.5) ซึ่งประเด็น  
ผลกระทบด้านลบแรก ได้แก่ ปัญหาฝุ่นละออง น้ำเสีย ขยะมูลฝอย และเสียงรบกวน รองลงมาคือ ปัญหา  
กลิ่น เข้มข้น น้ำบาดาลเน่าเสีย และอุบัติเหตุหรืออุบัติเหตุ (ดังแสดงในรูปที่ 6.1-2) โดยมีระดับผลกระทบ  
อยู่ในระดับน้อยถึงปานกลาง รายละเอียดมีดังนี้

ประเด็นผลกระทบ	ผู้ได้รับผลกระทบ			ระดับผลกระทบ		
	จำนวน (ตัวอย่าง)	ร้อยละ	ค่าเฉลี่ย ( $\bar{X}$ )	ค่าส่วนเบี่ยงเบน มาตรฐาน (S.D.)	ระดับ <sup>1</sup>	ระดับ <sup>2</sup>
กลิ่น	1	4.8	1.00	0.000	น้อย	น้อย
เขม่าควัน	1	4.8	1.00	0.000	น้อย	น้อย
ฝุ่นละออง	2	9.5	2.00	0.000	ปานกลาง	น้อย
น้ำเสีย	2	9.5	1.50	0.707	น้อย	น้อย
ขยะมูลฝอย	2	9.5	2.00	0.000	ปานกลาง	น้อย
ขาดแคลนน้ำใช้	1	4.8	1.00	0.000	น้อย	น้อย
เสียงรบกวน	2	9.5	2.00	0.000	ปานกลาง	น้อย
อุบัติเหตุ / อุบัติภัย	1	4.8	1.00	0.000	น้อย	น้อย

หมายเหตุ: <sup>1</sup> เกณฑ์พิจารณาผลกระทบ ดังนี้

ระดับค่าเฉลี่ย 1.00-1.50 = น้อย

ระดับค่าเฉลี่ย 1.51-2.50 = ปานกลาง

ระดับค่าเฉลี่ย 2.51-3.00 = มาก

ที่มา: บริษัท ชีคอก จำกัด

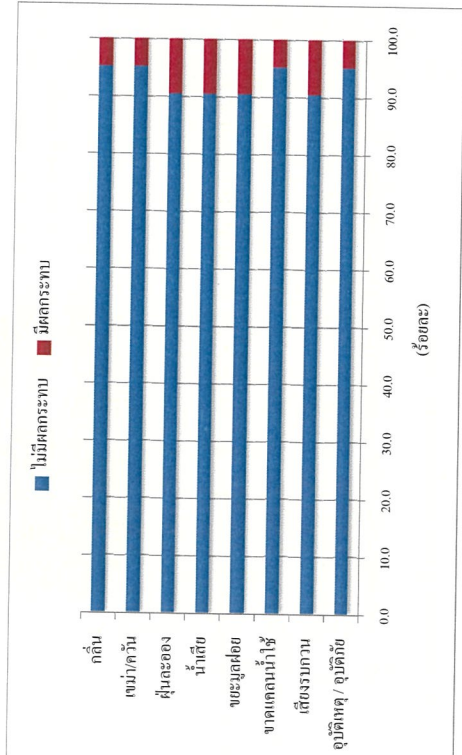

รูปที่ 6.1-2 ประเด็นผลกระทบจากการดำเนินการของโครงการฯ ที่ผ่านมา

เมื่อสอบถามถึงการร้องเรียนต่อการดำเนินโครงการฯ มายังหน่วยงาน ผู้ให้สัมภาษณ์ทั้งหมด ระบุว่า ไม่เคยมีเรื่องร้องเรียนต่อการดำเนินงานของโครงการฯ มายังหน่วยงาน

(5) การดำเนินงานของโครงการฯ มีประโยชน์หรือผลดีด้านเศรษฐกิจ-สังคมของชุมชน

ผู้แทนหน่วยงานราชการที่ให้สัมภาษณ์ มีความเห็นว่า การดำเนินงานของโครงการฯ ที่ผ่านมามีประโยชน์หรือผลดีด้านเศรษฐกิจ-สังคมของชุมชน ดังนี้

ประโยชน์ด้านเศรษฐกิจ-สังคมของชุมชน	ผู้ที่จะได้ประโยชน์			ระดับของประโยชน์	
	จำนวน (ตัวอย่าง)	ร้อยละ	ค่าเฉลี่ย ( $\bar{X}$ )	ค่าส่วนเบี่ยงเบน มาตรฐาน (S.D.)	ระดับ <sup>1</sup>
1. มีการพัฒนาระบบสาธารณูปโภคของชุมชน เช่น ถนน ไฟฟ้า ประปา เป็นต้น	9	42.9	1.78	0.441	ปานกลาง
2. มีงบประมาณในการพัฒนาชุมชนเพิ่มเติม	9	42.9	1.78	0.441	ปานกลาง
3. สร้างงานสร้างรายได้ให้กับประชาชนในชุมชน/ท้องถิ่น	10	47.6	2.20	0.632	ปานกลาง
4. ทำให้การใช้จ่ายของร้านค้าปลีกและธุรกิจบริการต่างๆ ดีขึ้น	8	38.1	1.75	0.707	ปานกลาง

หมายเหตุ: <sup>1</sup> เกณฑ์พิจารณาผลกระทบ ดังนี้

ระดับค่าเฉลี่ย 1.00-1.50 = น้อย

ระดับค่าเฉลี่ย 1.51-2.50 = ปานกลาง

ระดับค่าเฉลี่ย 2.51-3.00 = มาก

ที่มา: บริษัท ชีคอก จำกัด

(6) ความคิดเห็นด้านความเชื่อมั่นต่อการดำเนินการของโครงการฯ

ผู้แทนหน่วยงานราชการที่ให้สัมภาษณ์มีความเชื่อมั่นต่อการดำเนินการของโครงการฯ ในด้านต่างๆ ดังนี้

การดำเนินการด้านต่างๆ	ระดับความเชื่อมั่น (ร้อยละ)					ค่าส่วน เบี่ยงเบน มาตรฐาน (S.D.)	ระดับ ความ เชื่อมั่น <sup>1</sup>
	น้อยที่สุด	น้อย	ปานกลาง	มาก	มากที่สุด	ค่าเฉลี่ย ( $\bar{X}$ )	
1. มอรรฐนาบูรณะด้านความปลอดภัยและสิ่งแวดล้อมของโครงการฯ	14.3	0.0	57.1	28.6	0.0	3.00	ปานกลาง
2. กับชุมชนกิจกรรมชุมชนเป็นอย่างไร	14.3	14.3	47.6	23.8	0.0	2.81	ปานกลาง

หมายเหตุ: <sup>1</sup> เกณฑ์พิจารณาความเชื่อมั่น ดังนี้

ระดับค่าเฉลี่ย 1.00-1.50 = น้อยที่สุด

ระดับค่าเฉลี่ย 1.51-2.50 = น้อย

ระดับค่าเฉลี่ย 2.51-3.50 = ปานกลาง

ระดับค่าเฉลี่ย 3.51-4.50 = มาก

ระดับค่าเฉลี่ย 4.51-5.00 = มากที่สุด

ที่มา: บริษัท ชีคอก จำกัด



6.2 ผลการสำรวจความคิดเห็นของกลุ่มพื้นที่จุดตรวจวัดคุณภาพสิ่งแวดล้อม

รายละเอียดผลการสำรวจความคิดเห็นจากผู้แทนในพื้นที่จุดตรวจวัดคุณภาพสิ่งแวดล้อมจำนวน 3 ตัวอย่าง ดังแสดงในตารางที่ 6-1 ซึ่งสรุปได้ดังนี้

(1) ข้อมูลทั่วไป

ผู้แทนกลุ่มพื้นที่ที่จุดตรวจวัดคุณภาพสิ่งแวดล้อมที่ให้สัมภาษณ์ทั้งหมดเป็นเพศชาย (ร้อยละ 100.0)

ผู้ให้สัมภาษณ์ส่วนใหญ่มีอายุมากกว่า 60 ปี (ร้อยละ 66.7) ที่เหลือมีอยู่ระหว่าง 51-60 ปี (ร้อยละ 33.3) และจบการศึกษาระดับมัธยมศึกษาตอนปลาย หรือเทียบเท่า ระดับปริญญาตรี และระดับสูงกว่าปริญญาตรี ในสัดส่วนเท่ากัน (ร้อยละ 33.3)

ผู้ให้สัมภาษณ์ส่วนใหญ่อยู่ในพื้นที่ที่ติดตั้งแท่งแก๊ส (ร้อยละ 66.7) ที่เหลือย้ายมาจากจังหวัดอื่นๆ (ร้อยละ 33.3) โดยทั้งหมดไม่ระบุภูมิภาคที่เข้ามา (ร้อยละ 100.0) และเข้ามาอยู่ในพื้นที่มากกว่า 20 ปี (ร้อยละ 100.0)

(2) การรับทราบข้อมูลข่าวสาร การประชาสัมพันธ์ข้อมูลต่างๆ ของโครงการฯ

ให้สัมภาษณ์ส่วนใหญ่ระบุว่า ไม่รู้จักโครงการฯ (ร้อยละ 66.7) ที่เหลือรู้จักโครงการฯ (ร้อยละ 33.3) โดยรู้จักโครงการฯ จากป้ายประกาศ และวิทยุหรือหนังสือพิมพ์ ในสัดส่วนเท่ากัน (ร้อยละ 50.0) ดังแสดงในรูปที่ 6.2-1

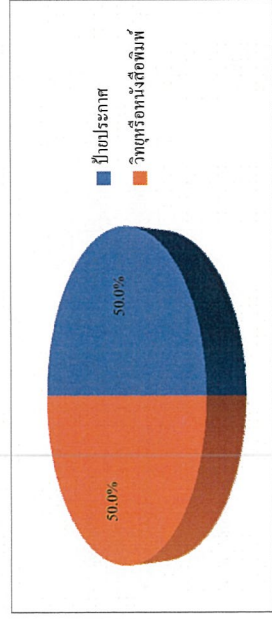

รูปที่ 6.2-1 แหล่งที่มาของการรับทราบข้อมูลข่าวสาร การประชาสัมพันธ์ข้อมูลต่างๆ ของโครงการฯ

(7) การให้ความร่วมมือกับหน่วยงานในด้านต่างๆ

ผู้แทนหน่วยงานราชการที่ให้สัมภาษณ์ส่วนใหญ่ระบุว่า โครงการฯ ให้ความร่วมมือ (ร้อยละ 57.2) รองลงมาระบุว่า ให้ความร่วมมือดี (ร้อยละ 23.8) ที่เหลือระบุว่า ให้ความร่วมมือปานกลาง (ร้อยละ 19.0) นอกจากนี้ผู้ให้สัมภาษณ์ยังมีความต้องการให้โครงการฯ ช่วยเหลือหรือสนับสนุนในด้านต่างๆ ได้แก่ ประชาสัมพันธ์บริษัทฯ และเปิดโอกาสให้ชุมชนเข้าเยี่ยมชมโรงงาน สนับสนุนและเข้าร่วมกิจกรรมชุมชน สนับสนุนด้านการเกษตรและด้านพลังงาน เป็นต้น

(8) ความความคิดเห็นต่อการดำเนินการของโครงการฯ ในช่วงที่ผ่านมา

ผู้แทนหน่วยงานราชการที่ให้สัมภาษณ์ส่วนใหญ่ ไม่แสดงความคิดเห็นต่อการดำเนินการของโครงการฯ (ร้อยละ 52.4) รองลงมาให้ความเห็นว่า การดำเนินโครงการฯ เป็นผลดีมากกว่าผลเสีย (ร้อยละ 28.6) ที่เหลือระบุว่า มีผลดีและผลเสียพอๆ กัน (ร้อยละ 19.0) ดังแสดงในรูปที่ 6.1-3

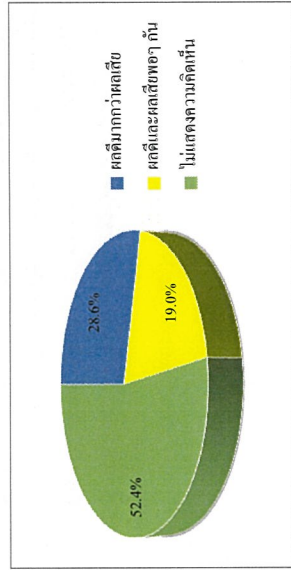

รูปที่ 6.1-3 ความคิดเห็นในภาพรวมต่อการดำเนินการของโครงการฯ

(9) ข้อเสนอแนะเพิ่มเติมต่อโครงการฯ

ผู้แทนหน่วยงานราชการมีข้อเสนอแนะเพิ่มเติมต่อการดำเนินการของโครงการฯ ดังนี้

- 1) สนับสนุนภาคการเกษตรของชุมชน
- 2) จัดกิจกรรมชุมชนสัมพันธ์ เปิดโอกาสให้ชุมชนเข้าเยี่ยมชมโรงงาน
- 3) สนับสนุนและเข้าร่วมกิจกรรมของชุมชน

(3) การประชาสัมพันธ์ข้อมูลข่าวสารของบริษัท ฟู้ด นีโอด ไทย อินนูลิน จำกัด

ผู้ให้สัมภาษณ์ทั้งหมดระบุว่า มีความต้องการรับทราบข้อมูลข่าวสารของบริษัทฯ เพิ่มเติม (ร้อยละ 100.0) โดยข้อมูลที่ต้องการทราบส่วนใหญ่ระบุว่า ต้องการทราบข้อมูลด้านการมีส่วนร่วมของ บริษัทฯ กับชุมชน (ร้อยละ 60.0) ที่เหลือเป็นข้อมูลผลกระทบด้านสิ่งแวดล้อม และผลกระทบด้าน สุขภาพ ในสัดส่วนเท่ากัน (ร้อยละ 20.0)

(4) ผลกระทบจากการดำเนินการของโครงการฯ

ผู้ให้สัมภาษณ์ทั้งหมด ระบุว่า ไม่มีผลกระทบจากการดำเนินการของ โครงการฯ ในช่วง ปีที่ผ่านมา เมื่อสอบถามถึงการร้องเรียนต่อการดำเนิน โครงการฯ ผู้ให้สัมภาษณ์ทั้งหมด ระบุว่า ไม่เคยมี เรื่องร้องเรียนต่อการดำเนินงานของ โครงการฯ

(5) การดำเนินงานของโครงการฯ มีประโยชน์หรือผลดีด้านเศรษฐกิจ-สังคมของชุมชน

ผู้ให้สัมภาษณ์มีความเห็นว่าการดำเนินงานของ โครงการฯ ที่ผ่านมามีประโยชน์หรือผลดี ด้านเศรษฐกิจ-สังคมของชุมชน ดังนี้

ประโยชน์ด้านเศรษฐกิจ-สังคมของชุมชน	ผู้ที่ระบุได้ไว้รับประโยชน์		ระดับของประโยชน์		ระดับ <sup>1</sup>
	จำนวน (ตัวอย่าง)	ร้อยละ	ค่าเฉลี่ย (x̄)	ค่าความเบี่ยงเบน มตรฐาน (S.D.)	
1. มีงบประมาณในการพัฒนาชุมชนเพิ่มเติม	2	66.7	1.50	0.707	น้อย
2. สร้างงานสร้างรายได้ให้กับประชาชนในชุมชน/ท้องถิ่น	3	100.0	1.67	0.577	ปานกลาง
3. ทำให้การค้าขายของร้านค้าปลีกและธุรกิจบริการต่าง ๆ ดีขึ้น	3	100.0	1.67	0.577	ปานกลาง

หมายเหตุ : <sup>1</sup> เกณฑ์ที่พิจารณาระดับของประโยชน์ ดังนี้

ระดับค่าเฉลี่ย 1.00-1.50 = น้อย

ระดับค่าเฉลี่ย 1.51-2.50 = ปานกลาง

ระดับค่าเฉลี่ย 2.51-3.00 = มาก

ที่มา : บริษัท ซิโอดา จำกัด

(6) ความคิดเห็นด้านความเชื่อมั่นต่อการดำเนินการของโครงการฯ

ผู้ให้สัมภาษณ์ มีระดับความเชื่อมั่นต่อการดำเนินการของ โครงการฯ ในด้านต่างๆ ดังนี้

การดำเนินการด้านต่างๆ	ระดับความเชื่อมั่น (ร้อยละ)				ค่าความเบี่ยงเบน มตรฐาน (S.D.)	ระดับความเชื่อมั่น <sup>1</sup>
	น้อยที่สุด	น้อย	ปานกลาง	มาก	มากที่สุด (x̄)	
1. มตรฐานการผลิตความปลอดภัย และสิ่งแวดล้อมของโครงการฯ	0.0	33.3	66.7	0.0	2.67	ปานกลาง
2. ต้นทุนกิจกรรมชุมชนเป็นองค์ดี	0.0	66.7	33.3	0.0	2.33	น้อย

หมายเหตุ : <sup>1</sup> เกณฑ์ที่พิจารณาระดับความเชื่อมั่น ดังนี้

ระดับค่าเฉลี่ย 1.00-1.50 = น้อยที่สุด

ระดับค่าเฉลี่ย 1.51-2.50 = น้อย

ระดับค่าเฉลี่ย 2.51-3.50 = ปานกลาง

ระดับค่าเฉลี่ย 3.51-4.50 = มาก

ระดับค่าเฉลี่ย 4.51-5.00 = มากที่สุด

ที่มา : บริษัท ซิโอดา จำกัด

(7) การให้ความร่วมมือกับพื้นที่อุตสาหกรรมสิ่งแวดล้อมในด้านต่างๆ

ผู้ให้สัมภาษณ์ส่วนใหญ่ระบุว่า โครงการฯ ให้ความร่วมมือน้อย (ร้อยละ 66.7) ที่เหลือระบุว่า ให้ความร่วมมือดีมาก (ร้อยละ 33.3) นอกจากนี้ ผู้ให้สัมภาษณ์ยังมีความต้องการให้โครงการฯ ช่วยเหลือ หรือสนับสนุน ในด้านการประชาสัมพันธ์บริษัทฯ และเปิดโอกาสให้ชุมชนเข้าเยี่ยมชม

(8) ความคิดเห็นต่อการดำเนินการของโครงการฯ ในช่วงที่ผ่านมา

ผู้แทนกลุ่มพื้นที่ตรวจวัดคุณภาพสิ่งแวดล้อมที่ให้สัมภาษณ์ส่วนใหญ่ระบุว่า การดำเนินโครงการฯ มีผลดีและผลเสียพอๆ กัน (ร้อยละ 66.7) ที่เหลือ ไม่แสดงความคิดเห็น (ร้อยละ 33.3) ดังแสดง

ในรูปที่ 6.2-2

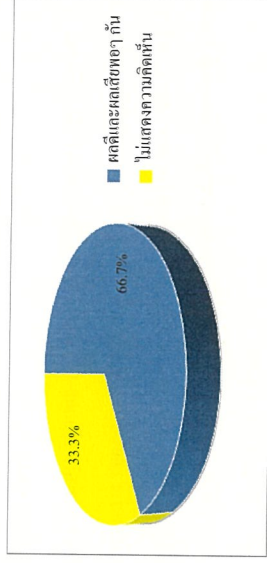

รูปที่ 6.2-2 ความคิดเห็นในภาพรวมต่อการดำเนินการของโครงการฯ



(9) ข้อเสนอแนะเพิ่มเติมต่อโครงการฯ

ผู้แทนกลุ่มพื้นที่ตรวจวัดคุณภาพสิ่งแวดล้อมมีข้อเสนอแนะเพิ่มเติมต่อการดำเนินการของโครงการฯ ในด้านการสนับสนุนและเข้าร่วมกิจกรรมของชุมชน

6.3 ผลการสำรวจสภาพเศรษฐกิจ-สังคม และความคิดเห็นของผู้มีชุมชน

รายละเอียดผลการสำรวจสภาพเศรษฐกิจ-สังคม และความคิดเห็นของผู้มีชุมชน ในรัศมีพื้นที่ศึกษา 5 กิโลเมตร จากขอบเขตพื้นที่โครงการฯ จำนวนทั้งสิ้น 59 ตัวอย่าง ดังแสดงในตารางที่ 6-2 โดยสรุปผลการสำรวจได้ดังนี้

(1) ข้อมูลลักษณะประชากร และสภาพเศรษฐกิจ-สังคม

1) ข้อมูลทั่วไปของผู้ให้สัมภาษณ์  
ผู้มีชุมชนชนบทที่ให้สัมภาษณ์ส่วนใหญ่ดำรงตำแหน่งเป็นผู้ใหญ่บ้าน (ร้อยละ 66.1) รองลงมาดำรงตำแหน่งอื่นๆ ได้แก่ ผู้ช่วยผู้ใหญ่บ้าน (ร้อยละ 30.5) ที่เหลือดำรงตำแหน่งกำนัน (ร้อยละ 3.4) โดยส่วนใหญ่ดำรงตำแหน่งอยู่ในช่วงระหว่าง 1-5 ปี (ร้อยละ 45.8) รองลงมาดำรงตำแหน่งระหว่าง 6-10 ปี (ร้อยละ 27.1) ระหว่าง 11-15 ปี (ร้อยละ 23.7) ที่เหลือระหว่าง 16-20 ปี (ร้อยละ 3.4) โดยผู้ให้สัมภาษณ์ทั้งหมดมากกว่า 4 ปี หรือ 1 วาระ จะเป็นผู้ที่ได้รับความไว้วางใจจากประชาชนในพื้นที่เพื่อดำรงตำแหน่งดังกล่าว

ผู้ที่ให้สัมภาษณ์ส่วนใหญ่เป็นเพศชาย (ร้อยละ 78.0) ที่เหลือเป็นเพศหญิง (ร้อยละ 22.0) ส่วนใหญ่มีอายุระหว่าง 51-60 ปี (ร้อยละ 54.2) รองลงมามีอายุระหว่าง 41-50 ปี (ร้อยละ 28.8) มีอยู่ระหว่าง 31-40 ปี (ร้อยละ 10.2) มากกว่า 60 ปี (ร้อยละ 3.4) ที่เหลือมีอายุน้อยกว่า 30 ปี และไม่ระบุในสัดส่วนเท่ากัน (ร้อยละ 1.7) โดยผู้ให้สัมภาษณ์ส่วนใหญ่มีเชื้อสายมลายู (ร้อยละ 96.6) ที่เหลือมีเชื้อสายทมิฬ (ร้อยละ 3.4) ส่วนใหญ่จบการศึกษาในระดับมัธยมศึกษาตอนปลาย (ร้อยละ 40.7) รองลงมาจบการศึกษาระดับปริญญาตรี (ร้อยละ 23.7) มัธยมศึกษาตอนต้น (ร้อยละ 18.6) ประถมศึกษา (ร้อยละ 10.2) ปวศ. หรืออนุปริญญา (ร้อยละ 5.1) ที่เหลือจบการศึกษากว่าปริญญาตรี (ร้อยละ 1.7)

ผู้ที่ให้สัมภาษณ์ส่วนใหญ่เป็นคนที่อยู่ในพื้นที่มาตั้งแต่กำเนิด (ร้อยละ 83.0) ที่เหลือย้ายมาจากพื้นที่อื่นในจังหวัดราชบุรีหรือกาญจนบุรี และย้ายมาจากจังหวัดอื่น ในสัดส่วนเท่ากัน (ร้อยละ 8.5) โดยผู้ที่ย้ายมาจากจังหวัดอื่นส่วนใหญ่ย้ายมาจากภาคกลาง (ร้อยละ 80.0) ที่เหลือย้ายมาจากภาคใต้ (ร้อยละ 20.0) ซึ่งทั้งหมดย้ายมาอยู่ในพื้นที่มากกว่า 20 ปี (ร้อยละ 100.0)

2) ข้อมูลด้านประชากร

จำนวนครัวเรือนในพื้นที่รับผิดชอบดูแลของผู้ให้สัมภาษณ์ ส่วนใหญ่มีครัวเรือนน้อยกว่า 500 ครัวเรือน (ร้อยละ 79.6) รองลงมามีครัวเรือนระหว่าง 501-1,000 ครัวเรือน (ร้อยละ 13.6) ที่เหลือมีครัวเรือนระหว่าง 1,001-1,500 ครัวเรือน ระหว่าง 1,501-2,000 ครัวเรือน มากกว่า 2,000 ครัวเรือนและไม่ระบุในสัดส่วนเท่ากัน (ร้อยละ 1.7) และส่วนใหญ่เป็นครอบครัวเดี่ยว (ร้อยละ 59.3) ที่เหลือเป็นครอบครัวขยาย (ร้อยละ 40.7)

อาชีพหลักของประชาชนในพื้นที่ ผู้ให้สัมภาษณ์ส่วนใหญ่ระบุว่าประชาชนในพื้นที่รับผิดชอบดูแล ประกอบอาชีพรับจ้างทั่วไป (ร้อยละ 47.8) รองลงมา คือ อาชีพเกษตรกร (ร้อยละ 34.2) ค้าขาย และพนักงานบริษัทหรือโรงงานอุตสาหกรรม ในสัดส่วนเท่ากัน (ร้อยละ 7.5) ที่เหลือรับราชการ (ร้อยละ 3.0) สำหรับอาชีพเสริมหรือรายได้เสริมนั้น ส่วนใหญ่ระบุว่าประชาชนจะมีอาชีพเสริมคือ อาชีพค้าขาย (ร้อยละ 45.5) รองลงมา คือ อาชีพรับจ้างทั่วไป (ร้อยละ 34.5) อาชีพเกษตรกร (ร้อยละ 14.5) ที่เหลือประกอบธุรกิจส่วนตัว (ร้อยละ 5.5)

3) การจ้างแรงงาน

ผู้ให้สัมภาษณ์ส่วนใหญ่ระบุว่าในพื้นที่รับผิดชอบมีการจ้างแรงงานในภาคเกษตรกรรม (ร้อยละ 67.8) ที่เหลือระบุว่าไม่มี (ร้อยละ 32.2) โดยทั้งหมดเป็นแรงงานในพื้นที่ (ร้อยละ 100.0) ส่วนแรงงานในภาคอุตสาหกรรม ส่วนใหญ่ระบุว่าในพื้นที่มีการจ้างแรงงาน (ร้อยละ 94.9) ที่เหลือระบุว่าไม่มี (ร้อยละ 5.1) โดยส่วนใหญ่เป็นแรงงานจากในพื้นที่ (ร้อยละ 98.2) ที่เหลือเป็นแรงงานนอกพื้นที่ (ร้อยละ 1.8)

4) การให้บริการด้านการศึกษาและศาสนา

ผู้ให้สัมภาษณ์ส่วนใหญ่ระบุว่าในพื้นที่ที่รับผิดชอบดูแลไม่มีโรงเรียน (ร้อยละ 6.1) ที่เหลือระบุว่าไม่มีโรงเรียนเพื่อให้บริการแก่บุตรหลาน (ร้อยละ 33.9) โดยที่ระบุว่าไม่มีโรงเรียนนั้นส่วนใหญ่มีเพียง 1 แห่ง (ร้อยละ 99.0) ที่เหลือระบุว่าในชุมชนมีโรงเรียน 2 แห่ง (ร้อยละ 10.0) โดยมีโรงเรียนทั้งในระดับประถมศึกษา ระดับมัธยมศึกษา และระดับอุดมศึกษาอยู่ในพื้นที่

ส่วนด้านศาสนา ผู้ให้สัมภาษณ์ส่วนใหญ่ระบุว่าในพื้นที่ที่รับผิดชอบดูแลไม่มีวัดเพื่อประกอบพิธีกรรมทางพุทธศาสนา (ร้อยละ 69.5) ซึ่งประชาชนจะไปใช้วัดของตำบลหรือหมู่บ้านอื่นที่อยู่ใกล้เคียง สำหรับตำบลหรือหมู่บ้านที่ระบุว่าไม่มีวัดในชุมชน (ร้อยละ 30.5) ส่วนใหญ่มีเพียง 1 แห่ง

(ร้อยละ 94.4) ที่เหลือระบุว่ามิติ 2 แห่ง (ร้อยละ 5.6) ส่วนสถานที่ประกอบพิธีกรรมของศาสนาอื่นนั้น ส่วนใหญ่ไม่มีสถานที่ดังกล่าวในพื้นที่ตำบลหรือหมู่บ้าน (ร้อยละ 93.2) ที่เหลือระบุว่ามี (ร้อยละ 5.6)

5) ด้านสุขภาพอนามัยและสาธารณสุขของชุมชน

โรคระบาดที่เล็ดลอดขึ้นในหมู่บ้านและการให้บริการสาธารณสุขผู้นำชุมชนส่วนใหญ่ระบุว่าในหมู่บ้านไม่เคยมีโรคระบาด (ร้อยละ 74.6) ที่เหลือระบุว่าเคยมีโรคระบาด (ร้อยละ 25.4) ซึ่งส่วนใหญ่ระบุว่าเมื่อโรคโควิด-19 (ร้อยละ 42.1) รองลงมาคือ โรคไข้หวัดใหญ่ (ร้อยละ 31.6) ที่เหลือเป็นโรค 'ไข้เลือดออก' (ร้อยละ 26.3) ซึ่งเมื่อประชาชนเกิดการเจ็บป่วย ผู้ให้สัมภาษณ์ส่วนใหญ่ระบุว่าในหมู่บ้านมีสถานบริการด้านสาธารณสุข (ร้อยละ 59.3) ที่เหลือระบุว่าไม่มีสถานบริการด้านสาธารณสุข (ร้อยละ 40.7) สำหรับหมู่บ้านที่ไม่มีสถานบริการด้านสาธารณสุข เมื่อประชาชนเจ็บป่วยจะไปใช้บริการด้านสาธารณสุขในหมู่บ้านอื่นที่อยู่ใกล้เคียงหรือไปใช้บริการโรงพยาบาลที่อยู่นอกพื้นที่ ส่วนวิธีการรักษาหากเกิดการเจ็บป่วย ส่วนใหญ่ระบุว่า จะรักษาที่ศูนย์บริการสาธารณสุข/ รพ.สต. (ร้อยละ 36.7) รองลงมาไปรักษาที่โรงพยาบาลของรัฐ (ร้อยละ 32.0) ซึ่งยอมรับประทานเอง (ร้อยละ 25.9) ที่เหลือรักษาที่คลินิก/โรงพยาบาลเอกชน (ร้อยละ 5.4) ตามลำดับ

สำหรับความพึงพอใจด้านสุขภาพอนามัยและสาธารณสุข ผู้ให้สัมภาษณ์ส่วนใหญ่ระบุว่า สถานพยาบาล บุคลากรทางการแพทย์ อุปกรณ์ทางการแพทย์ และการเข้าถึงสถานพยาบาล ในพื้นที่มีความเพียงพอแล้ว

การใช้พื้นที่เพื่อการบริโภค (น้ำดื่ม) ส่วนใหญ่ระบุว่าประชาชนในพื้นที่ที่รับผิดชอบได้ใช้น้ำบริโภค (น้ำดื่ม) ในครัวเรือนจากน้ำบรรจุขวดหรือถัง (ร้อยละ 63.7) รองลงมาใช้น้ำจากน้ำประปา (ร้อยละ 31.8) ที่เหลือใช้น้ำจากแหล่งอื่นๆ (ร้อยละ 4.5) ได้แก่ ผู้คนนำ ส่วนน้ำอุปโภค (น้ำสำหรับซักล้าง) ภายในครัวเรือน ส่วนใหญ่ระบุว่าประชาชนจะใช้น้ำประปา (ร้อยละ 80.3) ที่เหลือใช้น้ำบาดาล (ร้อยละ 19.7) ส่วนน้ำใช้เพื่อการเกษตรภายในครัวเรือน ส่วนใหญ่ระบุว่า ประชาชนใช้น้ำจากคลองชลประทาน (ร้อยละ 80.0) รองลงมาใช้น้ำบาดาล (ร้อยละ 8.0) น้ำจากแม่น้ำลำคลอง (ร้อยละ 6.0) น้ำฝน (ร้อยละ 4.0) ที่เหลือใช้น้ำบ่อต้น (ร้อยละ 2.0) ตามลำดับ

สำหรับการกำจัดขยะมูลฝอยในครัวเรือน ส่วนใหญ่ระบุว่าประชาชนในพื้นที่ที่รับผิดชอบมีการกำจัดขยะมูลฝอย โดยใช้วิธีการการเก็บขยะและนำไปกำจัดของหน่วยงานปกครองส่วนท้องถิ่น (ร้อยละ 85.5) รองลงมาใช้วิธีการเผา (ร้อยละ 11.3) ที่เหลือใช้วิธีการฝัง (ร้อยละ 3.2)

(2) สภาพการเปลี่ยนแปลงหรือผลกระทบด้านเศรษฐกิจ-สังคมที่ได้รับในปัจจุบัน

จากผลการสำรวจ โดยภาพรวม ผู้ให้สัมภาษณ์ส่วนใหญ่ระบุว่าพื้นที่ที่รับผิดชอบในปัจจุบันไม่มีสภาพการเปลี่ยนแปลง หรือมีผลกระทบด้านเศรษฐกิจ-สังคม เมื่อเทียบกับปีที่ผ่านมา (ร้อยละ 64.4-98.3) สำหรับผู้ที่ระบุว่ามีการเปลี่ยนแปลงนั้น ได้ระบุถึงการเปลี่ยนแปลงในทางบวกและทางลบ (ดังแสดงในรูปที่ 6.3-1) ซึ่งมีรายละเอียดดังนี้

รายการ	การเปลี่ยนแปลง (ปีปัจจุบันเทียบกับ ปีที่ผ่านมา)		การเปลี่ยนแปลง			
	ไม่ เปลี่ยนแปลง	เปลี่ยนแปลง	ทางบวก		ทางลบ	
			ค่าเฉลี่ย เชิงบวก มาตรฐาน (S.D.)	ระดับการ เปลี่ยนแปลง <sup>1</sup> (%)	ค่าเฉลี่ย เชิงลบ มาตรฐาน (S.D.)	ระดับการ เปลี่ยนแปลง <sup>1</sup> (%)
1. สภาพเศรษฐกิจในชุมชน	64.4	35.6	0.707	น้อย	2.32	ปานกลาง
2. การเปลี่ยนแปลงรายได้/ค่าครองชีพ	66.1	33.9	1.000	ปานกลาง	2.33	ปานกลาง
3. ระบบสาธารณสุข/บริการสุขภาพ	88.1	11.9	0.516	มาก	2.00	ปานกลาง
4. ความปลอดภัยในชีวิตและทรัพย์สินในชุมชน	93.2	6.8	0.707	ปานกลาง	2.00	ปานกลาง
5. สถานบริการสาธารณสุข/โรงพยาบาลในชุมชน	91.5	8.5	0.548	มาก	0.000	ไม่เปลี่ยนแปลงทางลบ
6. สถานศึกษาในชุมชน	91.5	8.5	0.548	ปานกลาง	0.000	ไม่เปลี่ยนแปลงทางลบ
7. สุขภาพอาหาร/สถานที่ประกอบหรือจำหน่ายอาหารในชุมชน	93.2	6.8	0.577	ปานกลาง	0.000	ไม่เปลี่ยนแปลงทางลบ
8. สภาพวิถีชีวิตความสงบสุขของชุมชน	89.8	10.2	0.548	ปานกลาง	1.00	น้อย
9. สภาพการยึดมั่นฐาน	94.6	5.1	0.000	ปานกลาง	2.00	ปานกลาง
10. สภาพสิ่งแวดล้อมในชุมชน	98.3	1.7	0.000	ปานกลาง	0.000	ไม่เปลี่ยนแปลงทางลบ

หมายเหตุ: <sup>1</sup> เกณฑ์พิจารณาการเปลี่ยนแปลงดังนี้

ระดับค่าเฉลี่ย 1.00-1.50 = น้อย  
ระดับค่าเฉลี่ย 1.51-2.50 = ปานกลาง  
ระดับค่าเฉลี่ย 2.51-3.00 = มาก

ที่มา: บริษัท ชูติ นีซอน จำกัด



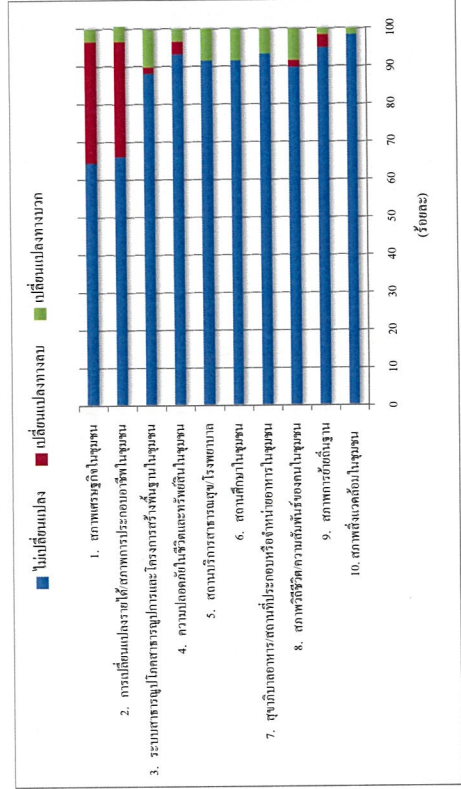

รูปที่ 6.3-1 ความคิดเห็นต่อสภาพการเปลี่ยนแปลงหรือผลกระทบด้านเศรษฐกิจ-สังคม  
ที่ได้รับในปัจจุบัน

(3) ผลกระทบสิ่งแวดล้อมที่ชุมชนได้รับในปัจจุบัน  
ผู้ให้สัมภาษณ์ส่วนใหญ่ระบุว่าพื้นที่รับผิดชอบได้รับผลกระทบจากปัญหาสิ่งแวดล้อม  
ต่างๆ เกิดขึ้นในชุมชน (ร้อยละ 67.8) ที่เหลือระบุว่าไม่ได้รับผลกระทบ (ร้อยละ 32.2) โดยปัญหา  
สิ่งแวดล้อมที่ผู้ให้สัมภาษณ์ระบุว่าได้รับผลกระทบมีดังนี้

ผลกระทบ	ผู้ระบุว่าได้รับผลกระทบ		แหล่งที่มา	ผลกระทบต่อสิ่งแวดล้อม	
	จำนวน (ตัวอย่าง)	ร้อยละ		ค่าเฉลี่ย (X)	ระดับผลกระทบ
กลิ่น	31	77.5	โรงงานอุตสาหกรรม/อื่นๆ ได้แก่ การตัดอ้อย/ระบุไม่ได้	2.39	ปานกลาง
เขม่าควัน	30	75.0	การจราจร / โรงงานอุตสาหกรรม	2.50	ปานกลาง
ฝุ่นละออง	22	55.0	การจราจร / โรงงานอุตสาหกรรม/อื่นๆ ได้แก่ การก่อสร้างสะพาน/ระบุไม่ได้	2.59	มาก
น้ำเสีย	8	20.0	กิจกรรมในชุมชน/โรงงานอุตสาหกรรม/อื่นๆ ได้แก่ น้ำไม่สะอาด / ระบุไม่ได้	2.38	ปานกลาง

เสียง	11	27.5	การจราจร / โรงงานอุตสาหกรรม / ระบุไม่ได้	2.27	0.786	ปานกลาง
ขยะมูลฝอย	5	12.5	กิจกรรมในชุมชน / โรงงานอุตสาหกรรม/อื่นๆ ได้แก่ ทั้งขยะไม่ลงถัง/ระบุไม่ได้	1.80	0.837	ปานกลาง
การคมนาคมและจราจร	8	20.0	การจราจร / อื่นๆ ได้แก่ ซ่อมแซมสะพาน	2.75	0.707	มาก

หมายเหตุ : 1/ โดยที่กิจกรรมระดับผลกระทบ ดังนี้  
ระดับต่ำเฉลี่ย 1.00-1.50 = น้อย  
ระดับปานกลางเฉลี่ย 1.51-2.50 = ปานกลาง  
ระดับสูงเฉลี่ย 2.51-3.00 = มาก  
ที่มา : บริษัท พูธิ นิธอน จำกัด

จากการสำรวจข้างต้น พบว่า ประเด็นผลกระทบสิ่งแวดล้อมที่ผู้ให้สัมภาษณ์ระบุว่าได้รับผลกระทบเป็นลำดับแรก ได้แก่ ปัญหาน้ำเสีย มีระดับผลกระทบปานกลาง รองลงมา คือ ปัญหาเขม่าควัน ปัญหาฝุ่นละออง ปัญหาน้ำเสีย การคมนาคมและจราจร และปัญหาขยะมูลฝอย ตามลำดับ โดยส่วนใหญ่ระบุว่าผลกระทบอยู่ในระดับปานกลาง ยกเว้นผลกระทบจากปัญหาฝุ่นละอองและการคมนาคมและจราจรที่ระบุว่า มีผลกระทบอยู่ในระดับมาก ส่วนแหล่งที่มาของผลกระทบ ผู้ให้สัมภาษณ์ระบุว่ามาจาก การจราจร โรงงานอุตสาหกรรม กิจกรรมในชุมชน และอื่นๆ ได้แก่ การตัดอ้อย การทิ้งขยะไม่ลงถัง และการซ่อมแซมสะพาน

#### (4) การรับทราบข้อมูลข่าวสาร การประชาสัมพันธ์ข้อมูลต่างๆ ของโครงการฯ

##### 1) การรับทราบข้อมูลข่าวสารของโครงการฯ

ผู้ให้สัมภาษณ์ส่วนใหญ่ระบุว่ารู้จัก โครงการฯ (ร้อยละ 67.8) ที่เหลือระบุว่าไม่รู้จัก โครงการฯ (ร้อยละ 32.2) โดยส่วนใหญ่รู้จัก โครงการฯ จากเจ้าหน้าที่ของบริษัทฯ (ร้อยละ 67.8) รองลงมา คือ อื่นๆ (ร้อยละ 20.3) ได้แก่ การสัมภาษณ์ และประชุม เคยเข้าร่วมกิจกรรมกับบริษัทฯ (ร้อยละ 6.8) วิทยุ/หนังสือพิมพ์ (ร้อยละ 13.2) ป้ายประกาศ (ร้อยละ 3.4) ที่เหลือทราบจากเพื่อนบ้าน (ร้อยละ 1.7) ตามลำดับ ดังแสดงในรูปที่ 6.3-2

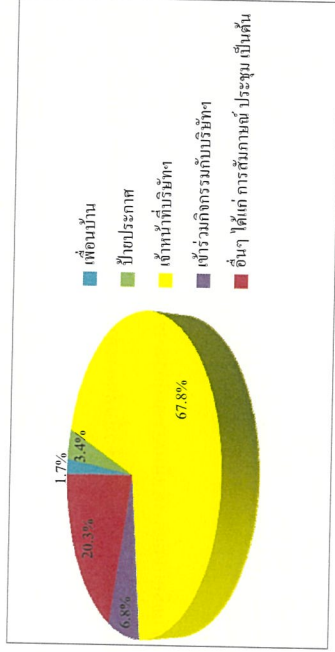

รูปที่ 6.3-2 แหล่งที่มาของการรับทราบข้อมูลข่าวสาร การประชาสัมพันธ์

#### ข้อมูลต่างๆ ของโครงการฯ

##### 2) กิจกรรมที่โครงการฯ จัดขึ้น

ผู้ให้สัมภาษณ์ส่วนใหญ่ ไม่สามารถระบุกิจกรรมที่โครงการฯ จัดขึ้นเพื่อชุมชนได้ (ร้อยละ 81.4) ที่เหลือสามารถระบุกิจกรรมได้ (ร้อยละ 18.6) ได้แก่ การเข้าร่วมกิจกรรมสำคัญต่างๆ ตาม ประเพณี เข้าร่วมประชุมกับ โครงการฯ และมอบทุนการศึกษาให้เด็กในชุมชน

ส่วนการเข้าร่วมกิจกรรมของผู้ให้สัมภาษณ์นั้น ส่วนใหญ่ระบุว่าเคยเข้าร่วม กิจกรรมที่โครงการฯ จัดขึ้น (ร้อยละ 54.28) ส่วนที่เหลือระบุว่าไม่เคยเข้าร่วมกิจกรรม (ร้อยละ 45.8) ส่วนใหญ่ให้เหตุผลที่เข้าร่วม คือ ได้รับของที่ระลึก (ร้อยละ 66.7) ได้ทำกิจกรรมร่วมกับชุมชน (ร้อยละ 13.3) ได้มีส่วนร่วมพัฒนาชุมชน (ร้อยละ 11.2) ได้รับความรู้ (ร้อยละ 4.4) ที่เหลือได้ใช้เวลาว่างให้เป็น ประโยชน์ และอื่นๆ ได้แก่ เข้าร่วมประชุม เป็นต้น ในสัดส่วนเท่ากัน (ร้อยละ 2.2)

##### 3) การประชาสัมพันธ์ข้อมูลข่าวสารของโครงการฯ

ผู้ให้สัมภาษณ์ส่วนใหญ่ต้องการ ให้โครงการฯ มีการประชาสัมพันธ์และให้ข้อมูล ข่าวสารของโครงการฯ เพิ่มเติมจากปัจจุบัน (ร้อยละ 98.3) ที่เหลือระบุว่าไม่ต้องการข้อมูลเพิ่มเติม (ร้อยละ 1.7) โดยข้อมูลที่ต้องการทราบ ส่วนใหญ่ระบุว่า ต้องการทราบเกี่ยวกับการมีส่วนร่วมของบริษัทฯ กับ ชุมชน (ร้อยละ 15.4) รองลงมาคือ ต้องการทราบประโยชน์ของโครงการฯ (ร้อยละ 14.67) กิจกรรมหรือ ขั้นตอนการผลิต และผลกระทบต่อสุขภาพ ในสัดส่วนเท่ากัน (ร้อยละ 14.3) ผลกระทบด้านสิ่งแวดล้อม (ร้อยละ 14.0) มาตราการป้องกันและลดผลกระทบ (ร้อยละ 13.8) ผลกระทบด้านสังคม (ร้อยละ 13.2) ที่เหลือต้องการทราบด้านอื่นๆ ได้แก่ แนะนำ บริษัทฯ ให้ชุมชนรู้จัก สำหรับช่องทางการ ประชาสัมพันธ์และแจ้งข้อมูลข่าวสารของโครงการฯ ผู้ให้สัมภาษณ์ส่วนใหญ่ระบุว่าได้แจ้งผ่านผู้นำใน พื้นที่ (ร้อยละ 56.4) รองลงมาให้แจ้งผ่านช่องทางอื่นๆ (ร้อยละ 17.9) ได้แก่ โลกโซเชียล เป็นต้น แจ้งผ่าน การจัดประชุม (ร้อยละ 12.8) แจ้งผ่านหอกระจายเสียงหรือวิทยุ (ร้อยละ 10.3) ที่เหลือให้แจ้งผ่านจดหมาย หรือเอกสารโดยตรง (ร้อยละ 2.6)

##### 4) การมีส่วนร่วมในการเข้ามามีส่วนร่วมในการตัดสินใจของโครงการฯ

ผู้ให้สัมภาษณ์ส่วนใหญ่ระบุว่าในพื้นที่รับผิดชอบ ไม่มีประเด็นปัญหาจาก โรงงาน ที่โครงการฯ จะเข้ามามีส่วนร่วมในการตัดสินใจ (ร้อยละ 76.3) รองลงมาระบุว่า โครงการฯ ไม่เคยเข้ามารับฟัง ความคิดเห็นจากทางชุมชน (ร้อยละ 22.0) ที่เหลือระบุว่า โครงการฯ เคยเข้ามารับฟังความคิดเห็นจากทาง ชุมชน และแก้ไขปัญหารียบร้อยแล้ว (ร้อยละ 1.7)

##### (5) ผลกระทบจากการดำเนินการของโครงการฯ ที่ผ่านมา

ผู้ให้สัมภาษณ์ทั้งหมดระบุว่า ไม่มีผลกระทบจากการดำเนินการของโครงการฯ

##### (6) เรื่องร้องเรียนจากการดำเนินงานของโครงการฯ

ผู้ให้สัมภาษณ์ทั้งหมดระบุว่า ที่ผ่านมา ไม่เคยมีการร้องเรียนต่อการดำเนินงานของ โครงการฯ



(9) ความคิดเห็นต่อการดำเนินการของโครงการฯ ที่ผ่านมา

ผู้ให้สัมภาษณ์ส่วนใหญ่มีความเห็นว่าการดำเนินการของโครงการฯ มีผลดีกว่าผลเสีย (ร้อยละ 55.9) รองลงมา คือ ไม่แสดงความคิดเห็น (ร้อยละ 42.4) ที่เหลือมีความเห็นว่าไม่มีผลดีและผลเสียพอกัน (ร้อยละ 1.7) ตามลำดับ ดังแสดงในรูปที่ 6.3-3

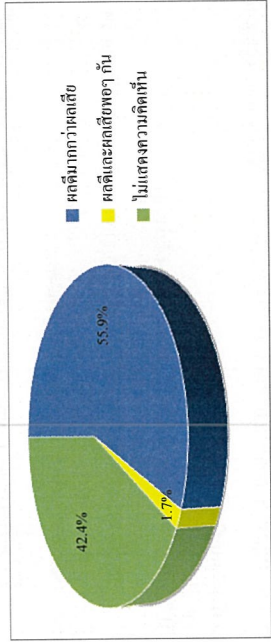

รูปที่ 6.3-3 ความคิดเห็นในภาพรวมต่อการดำเนินการด้านโครงการฯ ที่ผ่านมา

นอกจากนี้ผู้ให้สัมภาษณ์ยังมีความต้องการให้โครงการฯ ช่วยเหลือหรือสนับสนุนชุมชนในด้านต่างๆ ได้แก่ สนับสนุนและเข้าร่วมกิจกรรมกับชุมชน จัดกิจกรรมชุมชนสัมพันธ์และเปิดโอกาสให้ประชาชนเข้าเยี่ยมชมโรงงาน สนับสนุนทุนการศึกษาให้กับเยาวชนภายในพื้นที่ และพิจารณาปรับในพื้นที่ทำงาน

(10) ข้อเสนอแนะเพิ่มเติมต่อการดำเนินโครงการฯ

- ผู้ให้สัมภาษณ์ มีข้อเสนอแนะเพิ่มเติมต่อการดำเนินการของ โครงการฯ ดังนี้
- 1) ประชาสัมพันธ์ข้อมูลบริษัทให้ชุมชนทราบ
  - 2) จัดกิจกรรมชุมชนสัมพันธ์ และเปิดโอกาสให้ชุมชนเข้าเยี่ยมชมโรงงาน
  - 3) เข้าร่วมกิจกรรมกับทางชุมชน
  - 4) ลงพื้นที่พบปะชุมชน และทำความเข้าใจชุมชนให้มากกว่านี้

(7) การดำเนินงานที่ผ่านของโครงการฯ มีประโยชน์หรือผลดีด้านเศรษฐกิจสังคมของชุมชน

ผู้ที่ให้สัมภาษณ์ส่วนใหญ่มีความเห็นว่าการดำเนินโครงการฯ ที่ผ่านมามีประโยชน์หรือผลดีด้านเศรษฐกิจ-สังคมต่อชุมชน (ร้อยละ 58.6-81.4) ส่วนที่จะว่าไม่มีประโยชน์หรือผลดีด้านเศรษฐกิจ-สังคมของชุมชน มีดังนี้

ประโยชน์ด้านเศรษฐกิจสังคมของชุมชน	ผู้ที่ระบุได้ว่าได้รับประโยชน์	ระดับของประโยชน์		
		จำนวน (ตัวอย่าง)	ร้อยละ	ค่าเฉลี่ย (S.D.)
1. มีการพัฒนาระบบสาธารณูปโภคของชุมชนดีขึ้น เช่น ถนน ไฟฟ้า ประปา เป็นต้น	15	25.4	0.561	ปานกลาง
2. มีงบประมาณในการพัฒนาชุมชนเพิ่มเติม	11	18.6	0.302	ปานกลาง
3. สร้างงานสร้างรายได้ให้กับประชาชนในชุมชน/ท้องถิ่น	24	41.4	0.464	ปานกลาง
4. ทำให้การจ้างของโรงงานใกล้เคียงธุรกิจบริการต่างๆ ดีขึ้น	18	30.5	0.514	ปานกลาง

หมายเหตุ : ' ' เกณฑ์พิจารณาระดับของประโยชน์ ดังนี้  
ระดับค่าเฉลี่ย 1.00-1.50 = น้อย  
ระดับค่าเฉลี่ย 1.51-2.50 = ปานกลาง  
ระดับค่าเฉลี่ย 2.51-3.00 = มาก

ที่มา : บริษัท จีคอฟ จำกัด

(8) ความเชื่อมั่นต่อการดำเนินการของโครงการฯ

ผู้ที่ให้สัมภาษณ์มีความเชื่อมั่นต่อการดำเนินการของโครงการฯ ที่ผ่านมาในแต่ละประเด็น ดังนี้

การดำเนินการ	ระดับความเชื่อมั่น (ร้อยละ)					ค่าเฉลี่ย (S.D.)	ระดับความเชื่อมั่น
	น้อยที่สุด	น้อย	ปานกลาง	มาก	มากที่สุด		
1. มาตรฐานการดูแลด้านความปลอดภัยและสิ่งแวดล้อมของโครงการฯ	11.9	0.0	54.2	30.5	3.4	3.14	ปานกลาง
2. มาตรฐานกิจกรรมชุมชนเป็นองค์กรฯ	59.3	15.3	6.8	15.3	3.3	1.88	น้อย

หมายเหตุ : ' ' เกณฑ์พิจารณาระดับความเชื่อมั่น ดังนี้  
ระดับค่าเฉลี่ย 1.00-1.50 = น้อยที่สุด  
ระดับค่าเฉลี่ย 1.51-2.50 = น้อย  
ระดับค่าเฉลี่ย 2.51-3.50 = ปานกลาง  
ระดับค่าเฉลี่ย 3.51-4.50 = มาก  
ระดับค่าเฉลี่ย 4.51-5.00 = มากที่สุด

ที่มา : บริษัท จีคอฟ จำกัด

#### 6.4 ผลการสำรวจสภาพเศรษฐกิจ-สังคม และความความคิดเห็นของหัวหน้าครัวเรือนหรือผู้แทนครัวเรือนต่อโครงการฯ

รายละเอียดผลการสำรวจสภาพเศรษฐกิจ-สังคม และความความคิดเห็นของหัวหน้าครัวเรือนหรือผู้แทนในครัวเรือน 5 ภูมิภาค ไทย อินดิวส์ จำกัด จำนวนทั้งสิ้น 422 ตัวอย่าง ดังแสดงในตารางที่ 6-3 โดยสรุปผลการสำรวจได้ดังนี้

##### (1) ข้อมูลทั่วไปของผู้ให้สัมภาษณ์

###### 1) เพศและอายุ

ผู้ให้สัมภาษณ์ส่วนใหญ่เป็นเพศหญิงมากกว่าเพศชาย (ร้อยละ 76.3 และร้อยละ 23.7 ตามลำดับ) โดยส่วนใหญ่มีอายุมากกว่า 60 ปี (ร้อยละ 38.3) รองลงมาคืออยู่ระหว่าง 51-60 ปี (ร้อยละ 30.8) มีอายุระหว่าง 41-50 ปี (ร้อยละ 19.0) มีอายุระหว่าง 31-40 ปี (ร้อยละ 6.9) มีอายุระหว่าง 21-30 ปี (ร้อยละ 4.5) ที่เหลือมีอายุระหว่าง 18-20 ปี (ร้อยละ 0.5) ซึ่งชี้ให้เห็นว่าผู้ตอบแบบสอบถามมีวิถีชีวิตที่สามารถให้ข้อคิดเห็นที่น่าเชื่อถือได้

###### 2) สถานภาพในครัวเรือนและสถานภาพสมรส

ผู้ให้สัมภาษณ์ส่วนใหญ่เป็นภรรยาของหัวหน้าครัวเรือน (ร้อยละ 44.1) รองลงมาเป็นหัวหน้าครัวเรือนเอง (ร้อยละ 38.9) เป็นบุตร (ร้อยละ 9.0) เป็นมารดา/บิดา (ร้อยละ 6.2) ที่เหลือเป็นญาติของหัวหน้าครัวเรือน (ร้อยละ 1.8)

ผู้ให้สัมภาษณ์ส่วนใหญ่ มีสถานภาพสมรส (ร้อยละ 65.2) รองลงมา มีสถานภาพโสด (ร้อยละ 16.1) เป็นหม้าย (ร้อยละ 12.8) แยกกันอยู่ (ร้อยละ 3.1) และอื่นๆ (ร้อยละ 2.8)

จำนวนสมาชิกในครอบครัว (รวมผู้ให้สัมภาษณ์ด้วย) ส่วนใหญ่มีจำนวนสมาชิกในครัวเรือนระหว่าง 3-4 คน (ร้อยละ 45.1) รองลงมา มีจำนวนสมาชิกระหว่าง 5-6 คน (ร้อยละ 28.4) มีจำนวนสมาชิกระหว่าง 1-2 คน (ร้อยละ 17.1) มีจำนวนสมาชิกระหว่าง 7-8 คน (ร้อยละ 6.6) มีจำนวนสมาชิกมากกว่า 8 คน (ร้อยละ 2.6) ที่เหลือไม่ระบุ (ร้อยละ 0.2) ซึ่งแสดงให้เห็นถึงแนวโน้มของครอบครัวในปัจจุบัน ที่มีจำนวนบุตร ไม่มากเพราะต้องดำรงถึงเศรษฐกิจของครอบครัวเป็นปัจจัยสำคัญด้วย

###### 3) ระดับการศึกษา

ผู้ให้สัมภาษณ์ส่วนใหญ่จบการศึกษาระดับประถมศึกษา (ร้อยละ 48.39) รองลงมา จบการศึกษาระดับมัธยมศึกษาตอนปลาย หรือ ปวช. (ร้อยละ 14.7) ระดับมัธยมศึกษาตอนต้น (ร้อยละ

13.5) ระดับปริญญาตรี (ร้อยละ 10.0) จบการศึกษามัธยม หรือ อนุปริญญา (ร้อยละ 9.2) ไม่ได้รับ (ร้อยละ 4.0) ที่เหลือสูงกว่าปริญญาตรี (ร้อยละ 0.3)

###### 4) การนับถือศาสนาและอาชีพ

ผู้ให้สัมภาษณ์เกือบทั้งหมด นับถือศาสนาพุทธ (ร้อยละ 97.4) รองลงมา นับถือศาสนาคริสต์ (ร้อยละ 2.4) และอื่นๆ (ร้อยละ 0.2) สำหรับอาชีพหลัก ผู้ให้สัมภาษณ์ส่วนใหญ่ประกอบอาชีพอื่นๆ (ร้อยละ 35.8) ได้แก่ แม่บ้าน รองลงมาประกอบอาชีพค้าขาย (ร้อยละ 20.4) เกษตรกรรม (ร้อยละ 16.8) รับจ้างทั่วไป (ร้อยละ 15.9) ประกอบธุรกิจส่วนตัว (ร้อยละ 5.0) พนักงานบริษัทหรือลูกจ้างบริษัท (ร้อยละ 4.7) ที่เหลือรับราชการหรือรัฐวิสาหกิจ (ร้อยละ 1.4) ส่วนการประกอบอาชีพเสริม ส่วนใหญ่ไม่มีอาชีพเสริม (ร้อยละ 91.5) ที่เหลือมีอาชีพเสริม (ร้อยละ 8.5) ได้แก่ ค้าขาย (ร้อยละ 30.6) รับจ้างทั่วไป (ร้อยละ 25.0) อื่นๆ (ร้อยละ 22.2) ได้แก่ เข้าค้า สานตะกร้า อาชีพเกษตรกรรม (ร้อยละ 19.4) และประมง (ร้อยละ 2.8)

สำหรับการประกอบอาชีพของสมาชิกในครัวเรือน ผู้ให้สัมภาษณ์ส่วนใหญ่ระบุว่า สมาชิกในครัวเรือนประกอบอาชีพค้าขายหรือธุรกิจส่วนตัว (ร้อยละ 28.7) รองลงมาประกอบอาชีพรับจ้างทั่วไป (ร้อยละ 26.8) พนักงานบริษัทเอกชนหรือลูกจ้างบริษัท (ร้อยละ 20.8) เกษตรกรรมหรือประมง (ร้อยละ 10.7) ข้าราชการหรือพนักงานรัฐวิสาหกิจ (ร้อยละ 9.3) ที่เหลืออื่นๆ (ร้อยละ 3.7) ได้แก่ แม่บ้าน

###### 5) ภูมิลำเนา

ผู้ให้สัมภาษณ์ส่วนใหญ่เป็นผู้ที่อยู่อาศัยในพื้นที่ฝั่งตะวันออก (ร้อยละ 87.7) รองลงมา ข้ามจากจังหวัดอื่น (ร้อยละ 8.5) ที่เหลือข้ามจากพื้นที่อื่นๆ ในจังหวัดราชบุรีหรือกาญจนบุรี (ร้อยละ 3.8) โดยผู้ให้สัมภาษณ์ระบุว่า ข้ามจากจังหวัดอื่น ส่วนใหญ่ข้ามจากจังหวัดในภาคกลาง (ร้อยละ 41.7) รองลงมา ข้ามจากจังหวัดในภาคตะวันออกเฉียงเหนือ (ร้อยละ 25.0) ภาคตะวันออก (ร้อยละ 16.7) กรุงเทพมหานคร (ร้อยละ 11.0) ที่เหลือข้ามจากจังหวัดในเหนือ และภาคใต้ ในสัดส่วนเท่ากัน (ร้อยละ 2.8) โดยส่วนใหญ่ข้ามมาอาศัยอยู่ในพื้นที่มากกว่า 20 ปี (ร้อยละ 34.6) รองลงมา ข้ามมาอาศัยอยู่ในพื้นที่ระหว่าง 6-10 ปี (ร้อยละ 21.2) ระหว่าง 1-5 ปี (ร้อยละ 19.2) ระหว่าง 11-15 ปี (ร้อยละ 15.4) และระหว่าง 16-20 ปี (ร้อยละ 9.6)



6) ภาวะการเงินของครัวเรือน

ผู้ให้สัมภาษณ์ส่วนใหญ่ระบุว่า ในครัวเรือนมีรายได้พอใช้ไม่เหลือเก็บ (ร้อยละ 54.3) รองลงมาพอใช้และเหลือเก็บ (ร้อยละ 31.3) ไม่พอใช้ (ร้อยละ 9.7) ที่เหลือระบุว่าบางเดือนไม่พอใช้ (ร้อยละ 4.7)

(2) สภาพการถือครองที่ดิน

ผู้ให้สัมภาษณ์ส่วนใหญ่ระบุว่า มีที่ดินเป็นของตนเอง (ร้อยละ 64.7) รองลงมาไม่มีที่ดินเป็นของตนเอง (ร้อยละ 33.6) ที่เหลือเช่าที่ดินผู้อื่น (ร้อยละ 1.7) โดยผู้ที่ระบุว่ามีที่ดินเป็นของตนเองนั้น ส่วนใหญ่จะใช้ที่ดินเป็นที่อยู่อาศัย (ร้อยละ 89.0) รองลงมาใช้พื้นที่เกษตรกรรม (ร้อยละ 8.4) ที่เหลือใช้พื้นที่อื่นๆ (ร้อยละ 3.7) ได้แก่ ค้าขาย

(3) สุขภาพอนามัยและสาธารณสุขโลก

1) อาการเจ็บป่วยในรอบปีที่ผ่านมาของสมาชิกในครัวเรือน

ผู้ให้สัมภาษณ์ส่วนใหญ่ระบุว่า ในรอบปีที่ผ่านมา (พ.ศ.2565-2566) สมาชิกในครอบครัวมีอาการเจ็บป่วย (ร้อยละ 51.9) ที่เหลือระบุว่าไม่มีอาการเจ็บป่วย (ร้อยละ 48.1) โดยส่วนใหญ่เจ็บป่วยด้วยโรคความดัน (ร้อยละ 47.3) รองลงมาเจ็บป่วยด้วยโรคเบาหวาน (ร้อยละ 26.5) โรคไขข้อในเส้นเลือด (ร้อยละ 12.4) โรคผิวหนังและภูมิแพ้ (ร้อยละ 3.9) ใช้ชีวิตตามฤดูกาล (ร้อยละ 3.2) ไทรอยด์ (ร้อยละ 2.5) กลับมาเนื้องอกโรกระดูกล (ร้อยละ 1.4) โรคระบบทางเดินหายใจ โรคระบบทางเดินอาหาร ไนเกรน และอุบัติเหตุ ในสัดส่วนเท่ากัน (ร้อยละ 0.7) ซึ่งเมื่อเกิดการเจ็บป่วยของสมาชิกในครอบครัว ผู้ให้สัมภาษณ์ส่วนใหญ่จะจะไปรักษาที่โรงพยาบาลของรัฐ (ร้อยละ 66.0) รองลงมา คือ รักษาที่ศูนย์บริการสาธารณสุขสุข/ร.พ.สต. (ร้อยละ 15.1) รักษาที่คลินิก/โรงพยาบาลเอกชน (ร้อยละ 12.2) ซื้อยารับประทานเอง (ร้อยละ 6.1) อื่นๆ (ร้อยละ 0.4) ที่เหลือปล่อยให้หายเอง (ร้อยละ 0.2)

2) การใช้เงินเพื่อการบริโภค (น้ำดื่ม) และอุปโภค (น้ำสำหรับการชักล้าง)

ผู้ให้สัมภาษณ์ส่วนใหญ่ระบุว่า ในครัวเรือนมีการใช้น้ำบริโภคจากน้ำประจวบ (ร้อยละ 86.2) รองลงมาใช้น้ำจากแหล่งอื่นๆ (ร้อยละ 12.5) ได้แก่ ตู้กดน้ำ และตู้บริการน้ำดื่ม น้ำประปา ผ่านการกรอง (ร้อยละ 0.9) ที่เหลือใช้น้ำฝน และน้ำบ่อน้ำตื้น ในสัดส่วนเท่ากัน (ร้อยละ 0.2) และส่วนใหญ่ระบุว่าไม่มีปัญหาในการใช้น้ำ (ร้อยละ 99.8) ที่เหลือระบุว่าไม่มีปัญหาการใช้น้ำ (ร้อยละ 0.2) และผู้ให้

สัมภาษณ์ส่วนใหญ่ระบุว่าไม่มีการปรับปรุงคุณภาพน้ำให้สะอาดก่อนบริโภค (ร้อยละ 99.8) ที่เหลือระบุว่ามีการปรับปรุงคุณภาพน้ำให้สะอาดก่อนบริโภค (ร้อยละ 0.2) โดยวิธีการกรอง

ส่วนน้ำใช้เพื่อการอุปโภค ผู้ให้สัมภาษณ์ส่วนใหญ่ระบุว่า ใช้น้ำประปา (ร้อยละ 98.6) ที่เหลือใช้น้ำจากบ่อน้ำบาดาล (ร้อยละ 1.4) ผู้ให้สัมภาษณ์ส่วนใหญ่ระบุว่า ไม่มีปัญหาในการใช้น้ำ (ร้อยละ 95.7) ที่เหลือระบุว่ามีปัญหา (ร้อยละ 4.3) คือ น้ำไหลช้า/แรงดันต่ำ (ร้อยละ 61.1) น้ำขุ่น มีตะกอน มีสี (ร้อยละ 33.3) และน้ำมีกลิ่น (ร้อยละ 5.6)

ส่วนการใช้น้ำเพื่อการเกษตร ผู้ให้สัมภาษณ์ส่วนใหญ่ระบุว่า ไม่มีการใช้น้ำเพื่อการเกษตร (ร้อยละ 78.0) ที่เหลือระบุว่ามีการใช้น้ำเพื่อการเกษตร (ร้อยละ 22.0) โดยส่วนใหญ่ใช้น้ำจากแหล่งน้ำอื่นๆ (ร้อยละ 46.1) รองลงมาใช้น้ำบาดาล (ร้อยละ 43.1) ที่เหลือใช้น้ำประปา (ร้อยละ 10.8)

3) การจัดการมูลฝอย

ผู้ให้สัมภาษณ์ส่วนใหญ่ระบุว่า มีการจัดการมูลฝอยในครัวเรือนโดยใช้บริการของเทศบาล หรือ อบต. (ร้อยละ 93.3) รองลงมาใช้วิธีการเผา (ร้อยละ 5.8) วิธีอื่นๆ (ร้อยละ 0.7) ได้แก่ การนำกลับมาใช้ใหม่ ที่เหลือระบุว่าใช้วิธีการกองทิ้งไว้นอกบ้าน (ร้อยละ 0.2)

4) การใช้ไฟฟ้า

ผู้ให้สัมภาษณ์ส่วนใหญ่ ระบุว่า ไม่มีปัญหาการใช้ไฟฟ้า (ร้อยละ 95.7) ที่เหลือระบุว่ามีปัญหาการใช้ไฟฟ้า (ร้อยละ 4.3) ได้แก่ ปัญหาไฟฟ้าดับ/ตก

(4) สภาพการเปลี่ยนแปลงหรือผลกระทบด้านเศรษฐกิจ-สังคมที่ได้รับในปัจจุบัน

จากผลการสำรวจ พบว่า ผู้ให้สัมภาษณ์ส่วนใหญ่ ระบุว่า ในชุมชนไม่มีการเปลี่ยนแปลงหรือผลกระทบด้านเศรษฐกิจ-สังคม เมื่อเทียบกับปีที่ผ่านมา (ร้อยละ 59.2-78.7) ส่วนผู้ที่ระบุว่ามีการเปลี่ยนแปลงนั้น ประเด็นด้านเศรษฐกิจ-สังคมที่ผู้ให้สัมภาษณ์ระบุว่า มีการเปลี่ยนแปลงเป็นลำดับต้นๆ ได้แก่ การเปลี่ยนแปลงรายได้/สภาพการประกอบอาชีพ รองลงมาคือ ด้านสภาพเศรษฐกิจในชุมชน ซึ่งมีทั้งการเปลี่ยนแปลงในทางบวกและทางลบ (ดังแสดงในรูปที่ 6.4-1) โดยมีรายละเอียดดังนี้

ประเด็น	การเปลี่ยนแปลง (ปีปัจจุบันเทียบกับปีที่ผ่านมา)		การเปลี่ยนแปลง			
	ไม่ เปลี่ยนแปลง	เปลี่ยนแปลง (ร้อยละ)	ทางบวก		ทางลบ	
			ค่าเฉลี่ย เบี่ยงเบน มาตรฐาน (S.D.)	ระดับการ เปลี่ยนแปลง" (%)	ค่าเฉลี่ย เบี่ยงเบน มาตรฐาน (S.D.)	ระดับการ เปลี่ยนแปลง" (%)
1. สภาพเศรษฐกิจในชุมชน	63.2	36.8	0.610	ปานกลาง	0.738	ปานกลาง
2. การเปลี่ยนแปลงรายได้/ สภาพการประกอบ อาชีพในชุมชน	59.2	40.8	0.601	ปานกลาง	0.695	ปานกลาง
3. ระบบสาธารณสุข/โภชนาการและ โครงการสร้างพื้นฐาน ในชุมชน	70.4	29.6	0.532	ปานกลาง	0.516	ปานกลาง
4. ความปลอดภัยในชีวิต และทรัพย์สินในชุมชน	70.9	29.1	0.469	ปานกลาง	0.831	ปานกลาง
5. สถานบริการสาธารณสุข/ โรงพยาบาลในชุมชน	64.2	35.8	0.453	ปานกลาง	0.500	น้อย
6. สถานศึกษาในชุมชน	67.8	32.2	0.451	ปานกลาง	0.000	น้อย
7. สุขภาพโภชนาการ/ สถานที่ประกอบหรือ จำหน่ายอาหารในชุมชน	70.1	29.9	0.627	ปานกลาง	0.894	ปานกลาง
8. สภาพวิถีชีวิต/ความ สัมพันธ์ของคนในชุมชน	69.2	30.8	0.575	ปานกลาง	0.516	น้อย
9. สภาพการเข้าถึงฐาน ชุมชน	75.6	24.4	0.701	ปานกลาง	0.669	ปานกลาง
10. สภาพสิ่งแวดล้อมใน ชุมชน	78.7	21.3	0.708	ปานกลาง	0.548	น้อย

หมายเหตุ : เกณฑ์พิจารณาการเปลี่ยนแปลง ดังนี้

ระดับค่าเฉลี่ย 1.00-1.50 = น้อย  
ระดับค่าเฉลี่ย 1.51-2.50 = ปานกลาง  
ระดับค่าเฉลี่ย 2.51-3.00 = มาก

ที่มา : บริษัท ชีคอา จำกัด

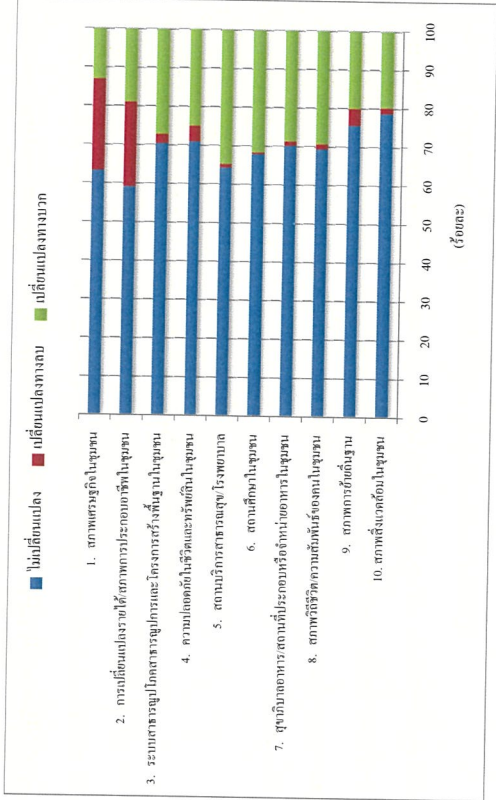

รูปที่ 6.4-1 ความคิดเห็นต่อสภาพการเปลี่ยนแปลงหรือผลกระทบด้านเศรษฐกิจ-สังคม  
ที่ได้รับในปัจจุบัน

(5) ผลกระทบสิ่งแวดล้อมที่ชุมชนได้รับในปัจจุบัน

ผู้ให้สัมภาษณ์ส่วนใหญ่ระบุว่า ในชุมชน ได้รับผลกระทบจากปัญหาลังแวดล้อม (ร้อยละ 51.4) ที่เห็นอยู่ว่าไม่ได้รับผลกระทบจากปัญหาลังแวดล้อม (ร้อยละ 48.6) โดยปัญหาสิ่งแวดล้อมที่ผู้ให้สัมภาษณ์ระบุว่าได้รับผลกระทบ มีรายละเอียดดังนี้

ผลกระทบ	ผู้ได้รับผลกระทบ		แหล่งที่มา	ผลกระทบต่อสิ่งแวดล้อม		
	จำนวน (ตัวอย่าง)	ร้อยละ		ค่าเฉลี่ย (X)	ค่าส่วนเบี่ยงเบน มาตรฐาน (S.D.)	ระดับ ผลกระทบ"
กลิ่น	113	52.1	กิจกรรมในชุมชน / การจราจร / โรงงานอุตสาหกรรม / อื่นๆ ได้แก่ เกษตรกรรม / ระบุไม่ได้	1.92	0.746	ปานกลาง
เขม่าควัน	130	59.9	กิจกรรมในชุมชน / การจราจร / โรงงานอุตสาหกรรม / อื่นๆ ได้แก่ เกษตรกรรม / ระบุไม่ได้	2.09	0.782	ปานกลาง
ฝุ่นละออง	151	67.1	กิจกรรมในชุมชน / การจราจร / โรงงานอุตสาหกรรม / อื่นๆ ได้แก่ เกษตรกรรม การซ่อมสะพาน / ระบุไม่ได้	2.13	0.754	ปานกลาง



ผลกระทบ	ผู้ได้รับผลกระทบ		แหล่งที่มา	ผลกระทบต่อสิ่งแวดล้อม	
	จำนวน (ตัวอย่า)	ร้อยละ		ค่าเฉลี่ย (X̄)	ระดับ ผลกระทบ <sup>v</sup> (S.D.)
น้ำเสีย	36	31.0	กิจกรรมในชุมชน/ โรงงานอุตสาหกรรม/อื่นๆ ได้แก่ ระบบชักโครก/ ระบบน้ำไม่ทัน/ระบบไม่ได้	1.83	ปานกลาง
เสียง	48	22.1	กิจกรรมในชุมชน/ การจราจร/ โรงงานอุตสาหกรรม/อื่นๆ ได้แก่ เกล็ดกรรรม/ ระบบไม่ได้	1.73	ปานกลาง
ขยะมูลฝอย	8	3.7	กิจกรรมในชุมชน/ โรงงานอุตสาหกรรม/	2.13	ปานกลาง
การคมนาคมและการจราจร	82	37.8	กิจกรรมในชุมชน/ การจราจร/ โรงงานอุตสาหกรรม/อื่นๆ ได้แก่ การก่อสร้างถนน/ระบบไม่ได้	2.71	มาก

หมายเหตุ : <sup>v</sup> เกณฑ์พิจารณาผลกระทบ ดังนี้

- ระดับต่ำเฉลี่ย 1.00-1.50 = น้อย
- ระดับปานกลาง 1.51-2.50 = ปานกลาง
- ระดับสูงเฉลี่ย 2.51-3.00 = มาก

ที่มา : บริษัท จีทีที จำกัด

จากการสำรวจข้างต้น พบว่า ประเด็นผลกระทบสิ่งแวดล้อมที่ผู้ให้สัมภาษณ์ระบุว่าได้รับผลกระทบเป็นลำดับแรก คือ ปัญหาฝุ่นละออง โดยมีระดับผลกระทบปานกลาง รองลงมาคือ ปัญหาน้ำท่วมขัง ปัญหากลิ่น ปัญหาการคมนาคมและจราจร ปัญหาด้านเสียง ปัญหาด้านน้ำเสีย และปัญหาขยะมูลฝอยตามลำดับ โดยส่วนใหญ่ระบุผลกระทบอยู่ในระดับปานกลาง ยกเว้นปัญหาการคมนาคมและจราจรที่ระบุว่าผลกระทบอยู่ในระดับมาก สำหรับแหล่งที่มาของผลกระทบ ผู้ให้สัมภาษณ์ระบุว่ามาจากกิจกรรมในชุมชน การจราจร และโรงงานอุตสาหกรรม และอื่นๆ ได้แก่ การก่อสร้างถนน เกล็ดกรรรม และการซ่อมสะพาน

(6) การรับทราบข้อมูลข่าวสาร การประชาสัมพันธ์ข้อมูลต่างๆ ของโครงการฯ

- 1) การรับทราบข้อมูลข่าวสารของโครงการฯ

ผู้ให้สัมภาษณ์ส่วนใหญ่ไม่รู้จักโครงการฯ (ร้อยละ 76.5) ที่เหลือระบุว่ารู้จักโครงการฯ (ร้อยละ 23.5) โดยส่วนใหญ่ระบุว่ารู้จักจากแหล่งอื่นๆ ได้แก่ เคยเห็นโครงการฯ (ร้อยละ 28.2) รองลงมา รู้จักจากเพื่อนบ้าน (ร้อยละ 25.0) ผู้มาชุมชน/อบต. (ร้อยละ 23.4) เจ้าหน้าที่ของบริษัทฯ (ร้อยละ 16.4) จากหน่วยงานราชการต่างๆ (ร้อยละ 3.1) ป้ายประกาศ (ร้อยละ 2.3) ที่เหลือรู้จักจากวิทยุชุมชน และเคยเข้าร่วมกิจกรรมกับบริษัทฯ ในสัดส่วนเท่ากัน (ร้อยละ 0.8) ดังแสดงในรูปที่ 6.4-2

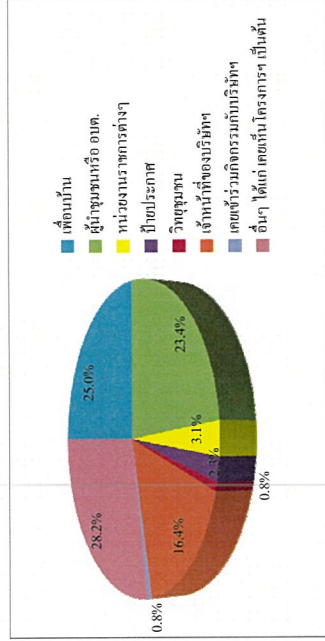

รูปที่ 6.4-2 แหล่งที่มาของการรับทราบข้อมูลข่าวสาร การประชาสัมพันธ์

ข้อมูลต่างๆ ของโครงการฯ

- 2) กิจกรรมที่โครงการฯ จัดขึ้น

ผู้ให้สัมภาษณ์ส่วนใหญ่ไม่สามารถระบุกิจกรรมที่โครงการฯ จัดขึ้นเพื่อชุมชนได้ (ร้อยละ 96.2) ที่เหลือสามารถระบุกิจกรรมที่โครงการฯ จัดขึ้น (ร้อยละ 3.8) โดยส่วนใหญ่ระบุเป็นกิจกรรมแจกสิ่งของช่วยเหลือชุมชน (ร้อยละ 50.0) รองลงมาเป็น การเข้าร่วมกิจกรรมประเภทต่างๆ (ร้อยละ 20.0) ที่เหลือเป็นกิจกรรมชุมชนสัมพันธ์ กิจกรรมด้านกีฬา และกิจกรรมด้านสิ่งแวดล้อม ในสัดส่วนเท่ากัน (ร้อยละ 10.0)

ผู้ให้สัมภาษณ์ส่วนใหญ่ระบุว่า ไม่เคยได้เข้าร่วมกิจกรรม (ร้อยละ 97.4) ที่เหลือระบุว่าเคยเข้าร่วมกิจกรรมที่โครงการฯ จัดขึ้น (ร้อยละ 2.6) โดยส่วนใหญ่ระบุเหตุผลที่เข้าร่วมคือ ได้รับความรู้ และได้ทำกิจกรรมร่วมกับชุมชน ในสัดส่วนเท่ากัน (ร้อยละ 25.0) รองลงมาคือ ได้มีส่วนร่วมพัฒนาชุมชน (ร้อยละ 20.8) ได้ใช้เวลาว่างให้เกิดประโยชน์ และได้รับของที่จะเลิก (ร้อยละ 12.5) และอื่นๆ (ร้อยละ 4.2)

- 3) การประชาสัมพันธ์ข้อมูลข่าวสารของโครงการฯ

ผู้ให้สัมภาษณ์ส่วนใหญ่ต้องการให้โครงการฯ มีการประชาสัมพันธ์และให้ข้อมูลข่าวสารกับชุมชนเพิ่มขึ้นจากปัจจุบัน (ร้อยละ 91.5) ที่เหลือระบุว่าไม่ต้องการ (ร้อยละ 8.5) โดยข้อมูลที่ต้องการให้มีการประชาสัมพันธ์เพิ่มเติมเป็นลำดับต้นๆ ได้แก่ การมีส่วนร่วมของบริษัฯ กับชุมชน (ร้อยละ 22.9) ประโยชน์ของโครงการฯ (ร้อยละ 19.8) ผลกระทบทางด้านสิ่งแวดล้อม (ร้อยละ 19.2) ผลกระทบด้าน

สุขภาพ (ร้อยละ 16.0) มาตรการป้องกันและลดผลกระทบ (ร้อยละ 8.0) ผลกระทบด้านสิ่งแวดล้อม (ร้อยละ 7.9) กิจกรรมหรือขั้นตอนการผลิต (ร้อยละ 6.0) ที่เหลือเป็นเรื่องอื่นๆ (ร้อยละ 0.2)

สำหรับวิธีการแจ้งข้อมูลข่าวสาร ผู้ให้สัมภาษณ์ส่วนใหญ่ระบุว่า ให้แจ้งผ่านผู้นำในพื้นที่ชุมชน (ร้อยละ 83.6) รองลงมาคือจัดการประชุมชี้แจงต่อประชาชน (ร้อยละ 7.1) แจ้งผ่านทางกระจายเสียง (ร้อยละ 4.6) ช่องทางอื่นๆ (ร้อยละ 3.7) ได้แก่ สื่อโซเชียล เป็นต้น ที่เหลือแจ้งผ่านทางจดหมายหรือเอกสารต่อประชาชนโดยตรง (ร้อยละ 1.0)

4) การมีส่วนร่วมในการเข้ามามีความคิดเห็นชุมชนที่ผ่านมาของโครงการ  
ผู้ให้สัมภาษณ์ส่วนมากระบุว่า ที่ผ่านมามีปัญหาหรือผลกระทบจากโครงการที่โครงการฯ จะเข้ามามีความคิดเห็น (ร้อยละ 49.1) รองลงมาระบุว่า โครงการฯ ไม่เคยเข้ามารับฟังความคิดเห็นจากทางชุมชน (ร้อยละ 48.8) เคยเข้ามามีความคิดเห็นจากทางชุมชน และแก้ไขปัญหารีบร้อนแล้ว (ร้อยละ 1.6) ที่เหลือระบุว่า โครงการฯ เคยเข้ามามีความคิดเห็นจากทางชุมชน แต่ปัญหายังไม่ได้รับการแก้ไข (ร้อยละ 0.5)

5) ผลกระทบจากการดำเนินการของโครงการฯ ที่ผ่านมา  
ผู้ให้สัมภาษณ์ส่วนใหญ่ระบุว่า ไม่มีผลกระทบจากการดำเนินการของโครงการฯ (ร้อยละ 99.1) ที่เหลือระบุว่า มีผลกระทบ (ร้อยละ 0.9) (ดังแสดงในรูปที่ 6.4-3)

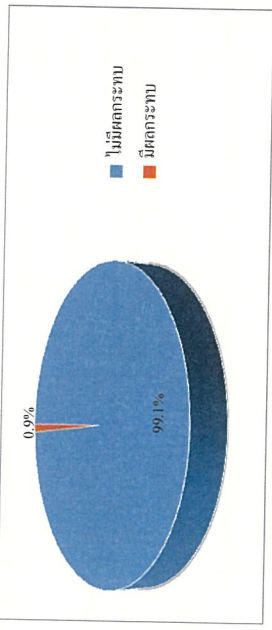

รูปที่ 6.4-3 ความคิดเห็นในภาพรวมต่อการดำเนินการของโครงการฯ

สำหรับผลกระทบที่ระบุเป็นลำดับต้นๆ คือ ปัญหากลิ่น มีผลกระทบอยู่ในระดับน้อย รองลงมา คือ ปัญหาข่าวกุ้ง ปัญหาฝุ่นละออง ปัญหาน้ำเสีย ปัญหาเสียงรบกวน ปัญหาขยะมูลฝอย ปัญหาการขาดแคลนน้ำใช้ และอุบัติเหตุหรืออุบัติเหตุร้ายแรงตามลำดับ มีระดับผลกระทบอยู่ในระดับน้อย ยกเว้นปัญหาฝุ่นละอองมีระดับผลกระทบอยู่ในระดับปานกลาง (ดังแสดงในรูปที่ 6.4-4) รายละเอียดดังนี้

ประเด็นผลกระทบ	ผู้ที่จะได้รับผลกระทบ		ค่าเฉลี่ย (x̄)	ค่าส่วนเบี่ยงเบนมาตรฐาน (S.D.)	ระดับผลกระทบ <sup>1/</sup>
	จำนวน (ตัวอย่าง)	ร้อยละ			
กลิ่น	3	0.7	1.00	0.000	น้อย
ข่าวกุ้ง	2	0.5	1.50	0.707	น้อย
ฝุ่นละออง	2	0.5	2.00	1.414	ปานกลาง
น้ำเสีย	2	0.5	1.00	0.000	น้อย
ขยะมูลฝอย	1	0.2	1.00	0.000	น้อย
ขาดแคลนน้ำใช้	1	0.2	1.00	0.000	น้อย
เสียงรบกวน	2	0.5	1.00	0.000	น้อย
อุบัติเหตุหรืออุบัติเหตุร้ายแรง	1	0.2	1.00	0.000	น้อย

หมายเหตุ: <sup>1/</sup> เกณฑ์พิจารณาการระดับผลกระทบ ดังนี้  
ระดับค่าเฉลี่ย 1.00-1.50 = น้อย  
ระดับค่าเฉลี่ย 1.51-2.50 = ปานกลาง  
ระดับค่าเฉลี่ย 2.51-3.00 = มาก

ที่มา: บริษัท ชีคอต จำกัด

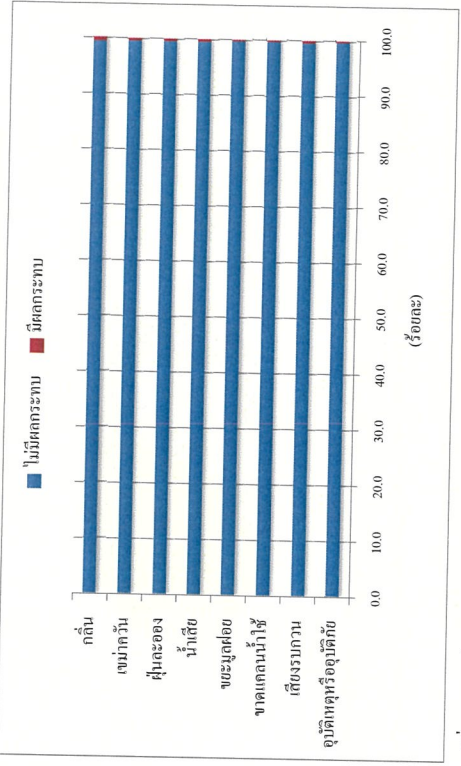

รูปที่ 6.4-4 ประเมินผลกระทบจากการดำเนินการของโครงการฯ ที่ผ่านมา



ระดับค่าเฉลี่ย 2.51-3.50 = ปานกลาง  
ระดับค่าเฉลี่ย 3.51-4.50 = มาก  
ระดับค่าเฉลี่ย 4.51-5.00 = มากที่สุด  
ที่มา : บริษัท จีเอช จำกัด

(9) ความคิดเห็นในภาพรวมต่อการดำเนินการของโครงการฯ

ผู้ให้สัมภาษณ์ส่วนใหญ่ มีความเห็นว่าการดำเนินโครงการฯ มีผลดีมากกว่าผลเสีย (ร้อยละ 46.4) รองลงมา คือ มีผลดีและผลเสียพอๆ กัน (ร้อยละ 43.6) ไม่แสดงความคิดเห็น (ร้อยละ 8.1) ที่เหลือระบุว่า มีผลเสียมากกว่าผลดี (ร้อยละ 1.9) ดังแสดงในรูปที่ 6.4-5

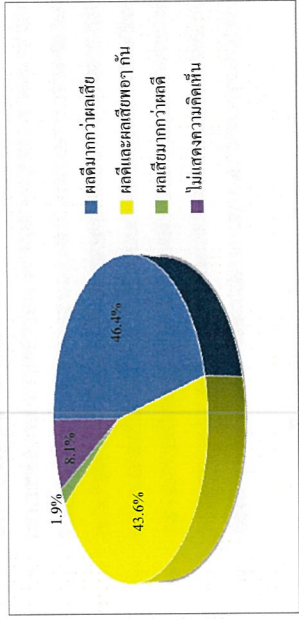

รูปที่ 6.4-5 ความคิดเห็นในภาพรวมต่อการดำเนินการของโครงการฯ

(10) ข้อเสนอแนะเพิ่มเติมต่อการดำเนินโครงการ

ผู้ให้สัมภาษณ์ มีข้อเสนอแนะเพิ่มเติมต่อการดำเนินการของโครงการฯ ดังนี้

- 1) เปิดโอกาสในการจ้างงานคนในพื้นที่
- 2) สนับสนุนการพัฒนากลุ่มวิสาหกิจในชุมชน
- 3) สนับสนุนกิจกรรมและประเพณีต่างๆ ในชุมชน
- 4) เข้ามาทำกิจกรรมร่วมกับชุมชน
- 5) สนับสนุนทุนการศึกษาให้เยาวชนในชุมชน
- 6) ส่งเสริมอาชีพให้ผู้สูงอายุในชุมชน
- 7) สนับสนุนอุปกรณ์การออกกำลังกายในชุมชน
- 8) สนับสนุนให้มีการตรวจสุขภาพประจำปี และส่งเสริมสุขภาพของชุมชน
- 9) ดูแลปัญหาด้านสิ่งแวดล้อม

6) เรื่องร้องเรียนจากการดำเนินงานของโครงการฯ

ผู้ให้สัมภาษณ์ส่วนใหญ่ระบุว่า ที่ผ่านมาไม่เคยมีการร้องเรียนต่อการดำเนินงานของโครงการฯ (ร้อยละ 97.9) ที่เหลือระบุว่าเคยมีเรื่องร้องเรียนต่อการดำเนินงานของโครงการฯ (ร้อยละ 2.1) โดยจะแจ้งเรื่องร้องเรียนผ่านทางผู้นำในพื้นที่

(7) การดำเนินงานที่ผ่านมาของโครงการฯ มีประโยชน์หรือผลดีด้านเศรษฐกิจ-สังคมของชุมชน  
ผู้ให้สัมภาษณ์ส่วนใหญ่ มีความเห็นว่าการดำเนินงานของโครงการฯ ที่ผ่านมามีประโยชน์ หรือผลดีด้านเศรษฐกิจ-สังคมของชุมชน ดังนี้

ประโยชน์ด้านเศรษฐกิจ-สังคมของชุมชน	ผู้ที่ระบุได้ว่าได้รับประโยชน์			ระดับของประโยชน์	
	จำนวน (ตัวอย่าง)	ร้อยละ (%)	ค่าเฉลี่ย (S.D.)	ค่าเฉลี่ย (S.D.)	ระดับ <sup>1/</sup>
1. มีการพัฒนาระบบสาธารณูปโภคของชุมชนดีขึ้น เช่น ถนน ไฟฟ้า ประปา เป็นต้น	285	73.8	2.28	0.579	ปานกลาง
2. มีงบประมาณในการพัฒนาชุมชนเพิ่มเติม	321	83.2	2.24	0.592	ปานกลาง
3. สร้างงานสร้างรายได้ให้กับประชาชนในชุมชน/ท้องถิ่น	375	97.2	2.10	0.660	ปานกลาง
4. ทำให้การพึ่งพาของร้านค้าปลีกและธุรกิจบริการต่างๆ ดีขึ้น	351	90.9	2.14	0.646	ปานกลาง

หมายเหตุ : <sup>1/</sup> เกณฑ์พิจารณาระดับของประโยชน์ ดังนี้  
ระดับค่าเฉลี่ย 1.00-1.50 = น้อย  
ระดับค่าเฉลี่ย 1.51-2.50 = ปานกลาง  
ระดับค่าเฉลี่ย 2.51-3.00 = มาก

ที่มา : บริษัท จีเอช จำกัด

(8) ความเชื่อมั่นต่อการดำเนินการของโครงการฯ

ผู้ให้สัมภาษณ์มีความเชื่อมั่นต่อการดำเนินการของโครงการฯ ที่ผ่านมาในแต่ละประเด็น

การดำเนินการ	ระดับความเชื่อมั่น (ร้อยละ)					ค่าเฉลี่ยเบื้องต้น	ระดับความเชื่อมั่น
	น้อยที่สุด	น้อย	ปานกลาง	มาก	มากที่สุด (%)		
1. มาตรฐานการดูแลด้านความปลอดภัย และสิ่งแวดล้อมของโครงการฯ	0.5	8.3	57.8	45.3	6.4	3.49	ปานกลาง
2. สนับสนุนกิจกรรมชุมชนเชิงป้องกัน	12.6	19.9	27.3	33.6	6.6	3.02	ปานกลาง

หมายเหตุ : <sup>1/</sup> เกณฑ์พิจารณาความเชื่อมั่น ดังนี้  
ระดับค่าเฉลี่ย 1.00-1.50 = น้อยที่สุด  
ระดับค่าเฉลี่ย 1.51-2.50 = น้อย



ตารางที่ 6-1 ผลการสำรวจความคิดเห็นของหน่วยงานราชการ และพื้นที่อุตสาหกรรมผลิตอินนูลิน  
ต่อโครงการโรงงานผลิตอินนูลิน ของบริษัท ฟู้ด อินโน ไทย อินนูลิน จำกัด  
ประจำปี พ.ศ.2566

จำนวนตัวอย่าง	รายละเอียด	หน่วยงานราชการ		พื้นที่อุตสาหกรรมผลิตอินนูลิน	
		จำนวน (ตัวอย่าง)	ร้อยละ	จำนวน (ตัวอย่าง)	ร้อยละ
1. จำนวนตัวอย่าง		21	100.0	3	100.0
1.1 ข้อมูลทั่วไปของผู้ตอบแบบสอบถาม					
1.1.1 ตำแหน่ง					
- นายคณธ		1	4.8	0	0.0
- ปัตติอาน		2	9.5	0	0.0
- รองปัติอาน		1	4.8	0	0.0
- เกษตรกร		1	4.8	0	0.0
- นักวิชาการส่งเสริมการเกษตรชำนาญการ		2	9.5	0	0.0
- นักวิชาการส่งเสริมการเกษตรปฏิบัติการ		1	4.8	0	0.0
- นักวิชาการสุขาภิบาล		2	9.5	0	0.0
- นักวิชาการสาธารณสุข		2	9.5	0	0.0
- เจ้าหน้าที่งานสาธารณสุข		1	4.8	0	0.0
- นักวิชาการส่งเสริมการค้า		1	4.8	0	0.0
- นักบริหารงานวิชาการ		1	4.8	0	0.0
- วิศวกรปฏิบัติการ		1	4.8	0	0.0
- พนักงานปฏิบัติการ		1	4.8	0	0.0
- ผู้ช่วยพนักงานปฏิบัติการ		1	4.8	0	0.0
- ผู้ช่วยเจ้าหน้าที่		0	0.0	1	33.3
- พระสงฆ์		0	0.0	1	33.3
- เจ้าอาวาส		0	0.0	1	33.3
- ไม่ระบุ		3	14.0	0	0.0
รวม		21	100.0	3	100.0
1.2 ระยะเวลาการดำรงตำแหน่ง					
- ระหว่าง 1-5 ปี		18	85.7	0	0.0
- ระหว่าง 6-10 ปี		3	14.3	0	0.0
- ระหว่าง 11-15 ปี		0	0.0	1	33.3
- มากกว่า 20 ปี		0	0.0	1	33.3
- ไม่ระบุ		0	0.0	1	33.3
รวม		21	100.0	3	100.0
1.3 เพศ					
- ชาย		8	38.1	3	100.0
- หญิง		13	61.9	0	0.0
รวม		21	100.0	3	100.0

ตารางที่ 6-1 (ต่อ)

จำนวนตัวอย่าง	รายละเอียด	ผลการสำรวจ		ผลการสำรวจ	
		จำนวน (ตัวอย่าง)	ร้อยละ	จำนวน (ตัวอย่าง)	ร้อยละ
1.4 อายุ		21	100.0	3	100.0
- ระหว่าง 20-30 ปี		2	9.5	0	0.0
- ระหว่าง 31-40 ปี		5	23.8	0	0.0
- ระหว่าง 41-50 ปี		7	33.3	0	0.0
- ระหว่าง 51-60 ปี		2	9.5	1	33.3
- มากกว่า 60 ปี		1	4.8	2	66.7
- ไม่ระบุ		4	19.1	0	0.0
รวม		21	100.0	3	100.0
1.5 การศึกษา					
- มัธยมศึกษาตอนปลาย/ปวช. หรือเทียบเท่า		0	0.0	1	33.3
- ปวช. หรือ อนุริญญา		0	0.0	0	0.0
- ระดับปริญญาตรี		13	61.9	1	33.3
- สูงกว่าปริญญาตรี		8	38.1	1	33.3
รวม		21	100.0	3	100.0
1.6 ภูมิลำเนา					
- เป็นคนในพื้นที่ชุมชนนี้แต่กำเนิด		9	42.9	2	66.7
- ย้ายมาจากพื้นที่อื่นๆ ในจังหวัดกาญจนบุรีหรือกาญจนบุรี		3	14.2	0	0.0
- ย้ายมาจากจังหวัดอื่นๆ		9	42.9	1	33.3
รวม		21	100.0	3	100.0
ย้ายมาจากภูมิภาค					
- ภาคเหนือ		1	11.1	0	0.0
- ไม่ระบุ		8	88.9	1	100.0
รวม		9	100.0	1	100.0
ระยะเวลาการย้ายมาอยู่ในพื้นที่					
- น้อยกว่า 1 ปี		2	22.2	0	0.0
- ระหว่าง 1-5 ปี		4	44.4	0	0.0
- ระหว่าง 11-15 ปี		2	22.2	0	0.0
- มากกว่า 20 ปี		1	11.2	1	100.0
รวม		9	100.0	1	100.0
2. การรับรู้ข่าวสารเกี่ยวกับแผนดำเนินงานของบริษัทฯ และความคิดเห็นต่อโครงการฯ					
2.1 ท่านรู้จัก โครงการโรงงานผลิตอินนูลิน ของบริษัท ฟู้ด อินโน ไทย อินนูลิน จำกัด หรือไม่					
- ไม่รู้จัก		12	57.1	2	66.7
- รู้จัก		9	42.9	1	33.3
รวม		21	100.0	3	100.0

ตารางที่ 6-1 (ต่อ)

รายละเอียด	ผลการสำรวจ		ผลการสำรวจ	
	จำนวน (ตัวอย่าง)	ร้อยละ	จำนวน (ตัวอย่าง)	ร้อยละ
จำนวนตัวอย่าง	21	100.0	3	100.0
2.2 แหล่งที่มา (ตอบได้มากกว่า 1 คำตอบ)				
- เกือบบ้าน	1	8.3	0	0.0
- ผู้ค้าชุมชน	1	8.3	0	0.0
- ทางหน่วยงานราชการต่างๆ	5	41.7	0	0.0
- ขยายประกาศ	1	8.3	2	50.0
- วิทยุชุมชนท้องถิ่น	0	0.0	2	50.0
- เจ้าหน้าที่ของวิสาหกิจ	2	16.7	0	0.0
- เคยเข้าร่วมกิจกรรมกับบริษัท	2	16.7	0	0.0
2.3 การประชาสัมพันธ์ที่ใช้ข้อมูลข่าวสารของบริษัท พูจิ นีโอด ไทย อินนูลิน จำกัด เก็บตาม				
- ไม่ต้องการทราบ	3	14.3	0	0.0
- ต้องการทราบ	18	85.7	3	100.0
รวม	21	100.0	3	100.0
หัวข้อที่ต้องการรับทราบ (ตอบได้มากกว่า 1 คำตอบ)				
- กิจกรรมหรือข้อเสนอการผลิต	15	16.5	0	0.0
- มารกรการป้องกันและลดผลกระทบ	15	16.5	0	0.0
- การมีส่วนร่วมของวิสาหกิจชุมชน	13	14.3	3	60.0
- ประโยชน์ของโครงการฯ	9	9.9	0	0.0
- ผลกระทบด้านสิ่งแวดล้อม	17	18.6	1	20.0
- ผลกระทบด้านสังคม	9	9.9	0	0.0
- ผลกระทบด้านสุขภาพ	13	14.3	1	20.0
2.4 ผลกระทบจากการดำเนินการที่ผ่านของโครงการฯ				
- ไม่มีผลกระทบ	19	90.5	3	100.0
- มีผลกระทบ	2	9.5	0	0.0
รวม	21	100.0	3	100.0
1) ปัญหาอื่น				
- มีผลกระทบ	1	50.0	0	0.0
- ไม่มีผลกระทบ	1	50.0	3	100.0
รวม	2	100.0	3	100.0
ระดับผลกระทบ				
- น้อย	1	100.0	0	0.0
- ปานกลาง	0	0.0	0	0.0
- มาก	0	0.0	0	0.0
รวม	1	100.0	0	0.0

ตารางที่ 6-1 (ต่อ)

รายละเอียด	ผลการสำรวจ		ผลการสำรวจ	
	จำนวน (ตัวอย่าง)	ร้อยละ	จำนวน (ตัวอย่าง)	ร้อยละ
จำนวนตัวอย่าง			21	100.0
ค่าเฉลี่ย (X̄)			1.00	0.00
ค่าส่วนเบี่ยงเบนมาตรฐาน (S.D.)			0.000	0.000
ระดับผลกระทบ			น้อย	ไม่มีผลกระทบ
2) ปัญหาจากตัวอื่น				
- มีผลกระทบ	1	50.0	0	0.0
- ไม่มีผลกระทบ	1	50.0	3	100.0
รวม	2	100.0	3	100.0
ระดับผลกระทบ				
- น้อย	1	100.0	0	0.0
- ปานกลาง	0	0.0	0	0.0
- มาก	0	0.0	0	0.0
รวม	1	100.0	0	0.0
ค่าเฉลี่ย (X̄)			1.00	0.00
ค่าส่วนเบี่ยงเบนมาตรฐาน (S.D.)			0.000	0.000
ระดับผลกระทบ			น้อย	ไม่มีผลกระทบ
3) ปัญหาผู้ละออง				
- มีผลกระทบ	2	100.0	0	0.0
- ไม่มีผลกระทบ	0	0.0	3	100.0
รวม	2	100.0	3	100.0
ระดับผลกระทบ				
- น้อย	0	0.0	0	0.0
- ปานกลาง	2	100.0	0	0.0
- มาก	0	0.0	0	0.0
รวม	2	100.0	0	0.0
ค่าเฉลี่ย (X̄)			2.00	0.00
ค่าส่วนเบี่ยงเบนมาตรฐาน (S.D.)			0.000	0.000
ระดับผลกระทบ			ปานกลาง	ไม่มีผลกระทบ
4) ปัญหาอื่น				
- มีผลกระทบ	2	100.0	0	0.0
- ไม่มีผลกระทบ	0	0.0	3	100.0
รวม	2	100.0	3	100.0
ระดับผลกระทบ				
- น้อย	1	50.0	0	0.0

ตารางที่ 6-1 (ต่อ)

รายการ	ผลการสำรวจ		ผลการสำรวจ	
	จำนวน (ตัว)	ร้อยละ	จำนวน (ตัว)	ร้อยละ
จำนวนตัวอ่าง	21	100.0	3	100.0
- ปานกลาง	1	50.0	0	0.0
- มาก	0	0.0	0	0.0
รวม	2	100.0	0	0.0
ค่าเฉลี่ย (X̄)	1.50		0.00	
ค่าส่วนเบี่ยงเบนมาตรฐาน (S.D.)	0.707		0.000	
ระดับผลกระทบ	น้อย		ไม่มีผลกระทบ	
5) ปัญหาขยะมูลฝอย				
- มีผลกระทบ	2	100.0	0	0.0
- ไม่มีผลกระทบ	0	0.0	3	100.0
รวม	2	100.0	3	100.0
ระดับผลกระทบ				
- น้อย	0	0.0	0	0.0
- ปานกลาง	2	100.0	0	0.0
- มาก	0	0.0	0	0.0
รวม	2	100.0	0	0.0
ค่าเฉลี่ย (X̄)	2.00		0.00	
ค่าส่วนเบี่ยงเบนมาตรฐาน (S.D.)	0.000		0.000	
ระดับผลกระทบ	ปานกลาง		ไม่มีผลกระทบ	
6) ขยะทางออกเตาที่ใช้				
- มีผลกระทบ	1	50.0	0	0.0
- ไม่มีผลกระทบ	1	50.0	3	100.0
รวม	2	100.0	3	100.0
ระดับผลกระทบ				
- น้อย	1	100.0	0	0.0
- ปานกลาง	0	0.0	0	0.0
- มาก	0	0.0	0	0.0
รวม	1	100.0	0	0.0
ค่าเฉลี่ย (X̄)	1.00		0.00	
ค่าส่วนเบี่ยงเบนมาตรฐาน (S.D.)	0.000		0.000	
ระดับความกังวล	น้อย		ไม่มีผลกระทบ	
7) ปัญหาเสียงรบกวน				
- มีผลกระทบ	2	100.0	0	0.0

ตารางที่ 6-1 (ต่อ)

รายการ	ผลการสำรวจ		ผลการสำรวจ	
	จำนวน (ตัว)	ร้อยละ	จำนวน (ตัว)	ร้อยละ
จำนวนตัวอ่าง	21	100.0	3	100.0
- ไม่มีผลกระทบ	0	0.0	3	100.0
รวม	2	100.0	3	100.0
ระดับผลกระทบ				
- น้อย	0	0.0	0	0.0
- ปานกลาง	2	100.0	0	0.0
- มาก	0	0.0	0	0.0
รวม	2	100.0	0	0.0
ค่าเฉลี่ย (X̄)	2.00		0.00	
ค่าส่วนเบี่ยงเบนมาตรฐาน (S.D.)	0.000		0.000	
ระดับผลกระทบ	ปานกลาง		ไม่มีผลกระทบ	
8) อุบัติเหตุ / อุบัติภัย				
- มีผลกระทบ	1	50.0	0	0.0
- ไม่มีผลกระทบ	1	50.0	3	100.0
รวม	2	100.0	3	100.0
ระดับผลกระทบ				
- น้อย	1	100.0	0	0.0
- ปานกลาง	0	0.0	0	0.0
- มาก	0	0.0	0	0.0
รวม	1	100.0	0	0.0
ค่าเฉลี่ย (X̄)	1.00		0.00	
ค่าส่วนเบี่ยงเบนมาตรฐาน (S.D.)	0.000		0.000	
ระดับผลกระทบ	น้อย		ไม่มีผลกระทบ	
2.5 ท่านเคยได้รับข้อร้องเรียน เนื่องจากการทำงานของโครงการโรงงานผลิตอินบูดหรือไม่				
- ไม่มี	21	100.0	3	100.0
รวม	21	100.0	3	100.0
2.6 การดำเนินงานของโครงการ มีประโยชน์หรือผลดีด้านเศรษฐกิจ-สังคมของชุมชน				
2.6.1 มีการพัฒนาระบบสาธารณูปโภคของชุมชนดีขึ้น เช่น ถนน ไฟฟ้า ประปา เป็นต้น				
- ไม่มีประโยชน์	12	57.1	3	100.0
- มีประโยชน์	9	42.9	0	0.0
รวม	21	100.0	3	100.0
ระดับของประโยชน์				
- น้อย	2	22.2	0	0.0
- ปานกลาง	7	77.8	0	0.0



ตารางที่ 6-1 (ต่อ)

จำนวนตัวอย่าง	รายละเอียด	ผลการสำรวจ		ผลการสำรวจ	
		จำนวน (ตัวอย่าง)	ร้อยละ	จำนวน (ตัวอย่าง)	ร้อยละ
- ไม่ระบุ		21	100.0	21	100.0
- มาก		0	44.5	8	38.1
รวม		9	100.0	21	100.0
ค่าเฉลี่ย (X̄)		1.78			
ค่าส่วนเบี่ยงเบนมาตรฐาน (S.D.)		0.441			
ระดับของประโยชน์		ปานกลาง			
2.6.2 มีงบประมาณในการพัฒนาชุมชนเพิ่มขึ้น					
- ไม่ระบุ		12	57.1	1	33.3
- มีประโยชน์		9	42.9	2	66.7
รวม		21	100.0	3	100.0
ระดับของประโยชน์					
- น้อย		2	22.2	1	50.0
- ปานกลาง		7	77.8	1	50.0
- มาก		0	0.0	0	0.0
รวม		9	100.0	2	100.0
ค่าเฉลี่ย (X̄)		1.78		1.50	
ค่าส่วนเบี่ยงเบนมาตรฐาน (S.D.)		0.441		0.707	
ระดับของประโยชน์		ปานกลาง		น้อย	
2.6.3 สร้างงานสร้างรายได้ให้กับประชาชนในชุมชนท้องถิ่น					
- ไม่ระบุ		11	52.4	0	0.0
- มีประโยชน์		10	47.6	3	100.0
รวม		21	100.0	3	100.0
ระดับของประโยชน์					
- น้อย		1	10.0	1	33.3
- ปานกลาง		6	60.0	2	66.7
- มาก		3	30.0	0	0.0
รวม		10	100.0	3	100.0
ค่าเฉลี่ย (X̄)		2.20		1.67	
ค่าส่วนเบี่ยงเบนมาตรฐาน (S.D.)		0.632		0.577	
ระดับของประโยชน์		ปานกลาง		ปานกลาง	
2.6.4 ทำให้การจ้างงานของร้านค้าปลีกและธุรกิจบริการต่างๆดีขึ้น					
- ไม่ระบุ		13	61.9	0	0.0

ตารางที่ 6-1 (ต่อ)

จำนวนตัวอย่าง	รายละเอียด	ผลการสำรวจ		ผลการสำรวจ	
		จำนวน (ตัวอย่าง)	ร้อยละ	จำนวน (ตัวอย่าง)	ร้อยละ
- ไม่ระบุ		21	100.0	3	100.0
- มาก		0	44.5	0	0.0
รวม		9	100.0	0	0.0
ค่าเฉลี่ย (X̄)		1.78		0.00	
ค่าส่วนเบี่ยงเบนมาตรฐาน (S.D.)		0.441		0.000	
ระดับของประโยชน์		ปานกลาง		ไม่มีประโยชน์	
2.6.2 มีงบประมาณในการพัฒนาชุมชนเพิ่มขึ้น					
- ไม่ระบุ		12	57.1	1	33.3
- มีประโยชน์		9	42.9	2	66.7
รวม		21	100.0	3	100.0
ระดับของประโยชน์					
- น้อย		2	22.2	1	50.0
- ปานกลาง		7	77.8	1	50.0
- มาก		0	0.0	0	0.0
รวม		9	100.0	2	100.0
ค่าเฉลี่ย (X̄)		1.78		1.50	
ค่าส่วนเบี่ยงเบนมาตรฐาน (S.D.)		0.441		0.707	
ระดับของประโยชน์		ปานกลาง		น้อย	
2.6.3 สร้างงานสร้างรายได้ให้กับประชาชนในชุมชนท้องถิ่น					
- ไม่ระบุ		11	52.4	0	0.0
- มีประโยชน์		10	47.6	3	100.0
รวม		21	100.0	3	100.0
ระดับของประโยชน์					
- น้อย		1	10.0	1	33.3
- ปานกลาง		6	60.0	2	66.7
- มาก		3	30.0	0	0.0
รวม		10	100.0	3	100.0
ค่าเฉลี่ย (X̄)		2.20		1.67	
ค่าส่วนเบี่ยงเบนมาตรฐาน (S.D.)		0.632		0.577	
ระดับของประโยชน์		ปานกลาง		ปานกลาง	
2.6.4 ทำให้การจ้างงานของร้านค้าปลีกและธุรกิจบริการต่างๆดีขึ้น					
- ไม่ระบุ		13	61.9	0	0.0

ตารางที่ 6-1 (ต่อ)

รายละเอียด		ผลการสำรวจ		ผลการสำรวจ	
จำนวนตัวอย่าง		จำนวน (ตัวอย่าง)	ร้อยละ	จำนวน (ตัวอย่าง)	ร้อยละ
2.8	ที่ห้ามมาโครงการโรงงานผลิตอินบูลินมีการให้รวมร่วมมือในการดำเนินการด้านต่างๆ	21	100.0	3	100.0
- น้อย		12	57.2	2	66.7
- ปานกลาง		4	19.0	0	0.0
- ดี		5	23.8	0	0.0
- ดีมาก		0	0.0	1	33.3
รวม		21	100.0	3	100.0
2.9	ต้องการให้บริษัทพูธิ นีออน ไทย อินบูลิน จำกัด ช่วยเหลือด้านใด (ตอบได้มากกว่า 1 ข้อ)				
- ประชาสัมพันธ์กับภาครัฐและภาคเอกชน		3	14.3	2	66.7
- สนับสนุนและเข้าร่วมกิจกรรมชุมชน		2	9.5	0	0.0
- สนับสนุนด้านการเกษตรและด้านพลังงาน		2	9.5	0	0.0
- ไม่แสดงความคิดเห็น		14	66.7	1	33.3
3.	ความคิดเห็นต่อการดำเนินการของบริษัท พูธิ นีออน ไทย อินบูลิน จำกัด				
3.1	การดำเนินการของบริษัทฯ ทำให้เกิดผลดี ผลเสีย ต่อชุมชนอย่างไร				
- ผลดีมากกว่า		6	28.6	0	0.0
- ผลเสียมากกว่า		0	0.0	0	0.0
- ผลดีและผลเสียพอๆ กัน		4	19.0	2	66.7
- ไม่แสดงความคิดเห็น		11	52.4	1	33.3
รวม		21	100.0	3	100.0
3.2	ข้อเสนอแนะเพิ่มเติมเกี่ยวกับการดำเนินการของโครงการโรงงานผลิตอินบูลิน				
- สนับสนุนภาคการเกษตรของชุมชน		1	4.8	0	0.0
- จัดกิจกรรมชุมชนสัมพันธ์ เปิดโอกาสให้ชุมชนเข้าเยี่ยมชมโรงงาน		2	9.5	0	0.0
- สนับสนุนและเข้าร่วมกิจกรรมของชุมชน		2	9.5	1	33.3
- ไม่แสดงความคิดเห็น		16	76.2	2	66.7

ที่มา : ดำเนินการสำรวจความคิดเห็น ในระหว่างวันที่ 6-15 ตุลาคม พ.ศ.2566

ตารางที่ 6-2 ผลการสำรวจสภาพเศรษฐกิจ-สังคมและความคิดเห็นของผู้นำในท้องถิ่น  
ต่อโครงการโรงงานผลิตอินบูลิน ของบริษัท พูธิ นีออน ไทย อินบูลิน จำกัด  
ประจำปี พ.ศ.2566

รายละเอียด		ผลการสำรวจ	
จำนวนตัวอย่าง		จำนวน (ตัวอย่าง)	ร้อยละ
1.	ข้อมูลทั่วไปของผู้ตอบแบบสอบถาม	59	100.0
1.1	ตำแหน่ง		
- เกษตร		2	3.4
- ผู้ใหญ่บ้าน		39	66.1
- อื่นๆ ได้แก่ ผู้ว่าราชการบ้าน		18	30.5
รวม		59	100.0
1.2	ระยะเวลาในการดำรงตำแหน่ง		
- ระหว่าง 1-5 ปี		27	45.8
- ระหว่าง 6-10 ปี		16	27.1
- ระหว่าง 11-15 ปี		14	23.7
- ระหว่าง 16-20 ปี		2	3.4
รวม		59	100.0
1.3	เพศ		
- ชาย		46	78.0
- หญิง		13	22.0
รวม		59	100.0
1.4	อายุ		
- น้อยกว่า 30 ปี		1	1.7
- ระหว่าง 31-40 ปี		6	10.2
- ระหว่าง 41-50 ปี		17	28.8
- ระหว่าง 51-60 ปี		32	54.2
- มากกว่า 60 ปี		2	3.4
- ไม่ระบุ		1	1.7
รวม		59	100.0
1.5	การศึกษา		
- พุทธ		57	96.6
- คริสต์		2	3.4
รวม		59	100.0
1.6	การศรัทธา		
- ประณตศาสนา		6	10.2
- ศรัทธาตามศาสนาเดิม		11	18.6
- ศรัทธาตามศาสนาใหม่		24	40.7
- ปวศ. หรือ อปท.อื่นๆ		3	5.1
- ระดำนิกายอื่นๆ		14	23.7
- อื่นๆ		1	1.7
รวม		59	100.0

ตารางที่ 6-2 (ต่อ)

จำนวนตัวอย่ง	รายละเอียด	ผลการสำรวจ	
		จำนวน (ตัวอย่ง)	ร้อยละ
1.7 อุมิภานา		59	100.0
- เป็คนไปท่งชุมชนในตักนัด		49	83.0
- ช้นมาจกท่งที่อื่่นๆ ในจรง ักราชูริหรือกาชุมชนปุรี		5	8.5
- ช้นมาจกจรงวัดล้นๆ		5	8.5
	รวม	59	100.0
ช้นมาจกอุณิกาท			
- ภาคกลาง		4	80.0
- ภาคใต้		1	20.0
ระเวลกาการช้นมาจกอินทนนท์			
- นากว่า 20 ปี		5	100.0
2. ข้อมูลอ้งของประชากรและสถานตั้งและศรณกิจของชุมชน			
2.1 ข้อมูลด้านประชากร			
2.1.1 จำนวนครัวเรือนในชุมชน			
- น้อยกว่า 500 ครัวเรือน		47	79.6
- 501-1,000 ครัวเรือน		8	13.6
- 1,001-1,500 ครัวเรือน		1	1.7
- 1,501-2,000 ครัวเรือน		1	1.7
- นากว่า 2,000 ครัวเรือน		1	1.7
- ไม่มีระบุ		1	1.7
	รวม	59	100.0
2.1.2 ลักษณะครอบครัว			
- ครอบครัวเดี่ยว		35	59.3
- ครอบครัวขยาย		24	40.7
	รวม	59	100.0
2.1.3 อาชีพหลักของประชากรในชุมชน(ตอบได้มากกว่า 1 คำตอบ)			
- เกษษ		5	7.5
- พกงานบริษัท/โรงงาน		5	7.5
- รับราชการ		2	3.0
- เกษตรกร		23	34.2
- รับจ้างทั่วไป		32	47.8
2.1.4 อาชีพรองหรือรายได้เสริมของประชากรในชุมชน(ตอบได้มากกว่า 1 คำตอบ)			
- เกษษ		25	45.5
- ธุรกิจส่วนตัว		3	5.5
- เกษตรกร		8	14.5
- รับจ้างทั่วไป		19	34.5
2.2 การอ้งแรงงาน			
2.2.1 แรงงานภาคเกษตรกรรม			
- ปี		40	67.8
- ไม่มี		19	32.2
	รวม	59	100.0

ตารางที่ 6-2 (ต่อ)

จำนวนตัวอย่ง	รายละเอียด	ผลการสำรวจ	
		จำนวน (ตัวอย่ง)	ร้อยละ
จำนวนตัวอย่ง		59	100.0
แรงงานส่วนใหญ่ (ตอบได้มากกว่า 1 คำตอบ)			
- ในพื้นที่		40	100.0
2.2.2 แรงงานภาคอุตสาหกรรม			
- ปี		56	94.9
- ไม่มี		3	5.1
	รวม	59	100.0
แรงงานส่วนใหญ่ (ตอบได้มากกว่า 1 คำตอบ)			
- ในพื้นที่		55	98.2
- นอกพื้นที่		1	1.8
2.3 การให้บริการด้านการศึกษาและศาสนา			
2.3.1 โรงเรียนในชุมชน			
- ปี		20	33.9
- ไม่มี		39	66.1
	รวม	59	100.0
จำนวน			
- 1 แห่ง		18	90.0
- 2 แห่ง		2	10.0
ระดับประถมศึกษา			
- 1 แห่ง		16	94.1
- 2 แห่ง		1	5.9
ระดับมัธยมศึกษา			
- 1 แห่ง		2	100.0
ระดับอุดมศึกษา			
- 2 แห่ง		1	100.0
2.3.2 วัดในชุมชน			
- ปี		18	30.5
- ไม่มี		41	69.5
	รวม	59	100.0
จำนวน			
- 1 แห่ง		17	94.4
- 2 แห่ง		1	5.6
2.3.3 สถานที่ประกอบพิธีกรรมทางศาสนาอื่นๆ			
- ปี		4	6.8
- ไม่มี		55	93.2
	รวม	59	100.0
จำนวน			
- 1 แห่ง		3	75.0
- 2 แห่ง		1	25.0



ตารางที่ 6-2 (ต่อ)

จำนวนตัวอย่าง	รายละเอียด	ผลการสำรวจ	
		จำนวน (ตัว)	ร้อยละ
3.	ด้านสุขภาพอนามัยและสาธารณสุข	59	100.0
3.1	โรคระบบที่ติดต่อกันในชุมชนและการให้บริการสาธารณสุข		
3.1.1	โรคที่ติดต่อกันในชุมชน		
- มี		15	25.4
- ไม่มี		44	74.6
	รวม	59	100.0
3.1.2	มีไข้ (ตอบได้มากกว่า 1 คำตอบ)		
- ใช่/ใช่ไปๆ		6	31.6
- โรคโควิด-19		8	42.1
- โรคไข้เลือดออก		5	26.3
3.1.2	สถานบริการด้านสาธารณสุขในชุมชน		
- มี		35	59.3
- ไม่มี		24	40.7
	รวม	59	100.0
3.2	วิธีการรักษาโรคติดต่อที่ป่วย (ตอบได้มากกว่า 1 คำตอบ)		
- ซื้อยารับประทาน		38	25.9
- โรงพยาบาลของรัฐ		47	32.0
- ศูนย์บริการสาธารณสุขพ.ศ. ๖๖.		54	36.7
- คลินิกโรงพยาบาลเอกชน		8	5.4
3.3	ความพึงพอใจด้านสุขภาพอนามัยสาธารณสุข (ตอบได้มากกว่า 1 คำตอบ)		
3.3.1	ความพึงพอใจด้านสุขภาพ		
- เพียงพอ		49	83.1
- ไม่เพียงพอ		10	16.9
	รวม	59	100.0
3.3.2	ความพึงพอใจของบุคลากรทางการแพทย์		
- เพียงพอ		48	81.4
- ไม่เพียงพอ		11	18.6
	รวม	59	100.0
3.3.3	ความพึงพอใจของโครงสร้างทางการแพทย์		
- เพียงพอ		49	83.1
- ไม่เพียงพอ		10	16.9
	รวม	59	100.0
3.3.4	การเข้าถึงสถานพยาบาล		
- เพียงพอ		48	81.4
- ไม่เพียงพอ		11	18.6
	รวม	59	100.0

ตารางที่ 6-2 (ต่อ)

จำนวนตัวอย่าง	รายละเอียด	ผลการสำรวจ	
		จำนวน (ตัว)	ร้อยละ
3.4	แหล่งน้ำเพื่อการบริโภค (น้ำดื่ม) ในชุมชน (ตอบได้มากกว่า 1 คำตอบ)	59	100.0
- น้ำประปา		56	63.7
- น้ำประปา		28	31.8
- อื่นๆ ได้แก่ อู๊ดน้ำ		4	4.5
3.5	แหล่งน้ำเพื่อการอุปโภค (น้ำสำหรับซักล้าง) ในชุมชน (ตอบได้มากกว่า 1 คำตอบ)		
- น้ำบ่อน้ำบาดาล		14	19.7
- น้ำประปา		57	80.3
3.6	แหล่งน้ำเพื่อการเกษตรในชุมชน (ตอบได้มากกว่า 1 คำตอบ)		
- น้ำบ่อน้ำ		1	2.0
- น้ำฝน		2	4.0
- น้ำในแม่น้ำลำคลอง		3	6.0
- น้ำบ่อน้ำบาดาล		4	8.0
- คลองชลประทาน		40	80.0
3.7	การจัดการมูลฝอยในชุมชน (ตอบได้มากกว่า 1 คำตอบ)		
- ใช้บริการเทศบาลตำบล		53	85.5
- เตา		7	11.3
- สิ่ง		2	3.2
4.	ปัญหาด้านเศรษฐกิจ-สังคมที่ได้รับอยู่ในปัจจุบัน		
4.1	ความคิดเห็นต่อสภาพการเปลี่ยนแปลงหรือผลกระทบที่ได้รับด้านเศรษฐกิจในชุมชนที่ตนเองอาศัยอยู่ (พิจารณาเพียง 1 ข้อ)		
1) สภาพเศรษฐกิจในชุมชน			
- ไม่เปลี่ยนแปลง		38	64.4
- เปลี่ยนแปลง		21	35.6
	รวม	59	100.0
การเปลี่ยนแปลงทางบวก			
- น้อย		1	50.0
- ปานกลาง		1	50.0
- มาก		0	0.0
	รวม	2	100.0
	กลับลง (X)		1.50
	ค่าส่วนเบี่ยงเบนมาตรฐาน (S.D.)		0.707
ระดับการเปลี่ยนแปลง			
การเปลี่ยนแปลงทางลบ			
- น้อย		5	26.3
- ปานกลาง		3	15.8
- มาก		11	57.9
	รวม	19	100.0
	กลับลง (X)		2.32
	ค่าส่วนเบี่ยงเบนมาตรฐาน (S.D.)		0.885
ระดับการเปลี่ยนแปลง			

ตารางที่ 6-2 (ต่อ)

จำนวนตัวอย่าง	รายละเอียด	ผลการสำรวจ	
		จำนวน (ตัวอย่าง)	ร้อยละ
2) การเปลี่ยนแปลงรายได้จากการประกอบอาชีพในชุมชน		59	100.0
- ไม่เปลี่ยนแปลง		39	66.1
- เปลี่ยนแปลง		20	33.9
รวม		59	100.0
การเปลี่ยนแปลงทางบวก			
- น้อย		1	33.3
- ปานกลาง		1	33.3
- มาก		1	33.3
รวม		3	100.0
ค่าเฉลี่ย (X̄)			
			2.00
ค่าส่วนเบี่ยงเบนมาตรฐาน(ส.ด.)			
			1.000
ระดับการเปลี่ยนแปลง			
การเปลี่ยนแปลงทางลบ			
- น้อย		5	27.8
- ปานกลาง		2	11.1
- มาก		11	61.1
รวม		18	100.0
ค่าเฉลี่ย (X̄)			
			2.33
ค่าส่วนเบี่ยงเบนมาตรฐาน(ส.ด.)			
			0.907
ระดับการเปลี่ยนแปลง			
3) ระบบการอุปโภค-บริโภค-การดูแลสุขภาพ และโครงสร้างพื้นฐานที่ฐานชุมชน			
- ไม่เปลี่ยนแปลง		52	88.1
- เปลี่ยนแปลง		7	11.9
รวม		59	100.0
การเปลี่ยนแปลงทางบวก			
- น้อย		0	0.0
- ปานกลาง		2	33.3
- มาก		4	66.7
รวม		6	100.0
ค่าเฉลี่ย (X̄)			
			2.67
ค่าส่วนเบี่ยงเบนมาตรฐาน(ส.ด.)			
			0.516
ระดับการเปลี่ยนแปลง			
การเปลี่ยนแปลงทางลบ			
- น้อย		0	0.0
- ปานกลาง		1	100.0
- มาก		0	0.0
รวม		1	100.0
ค่าเฉลี่ย (X̄)			
			2.00
ค่าส่วนเบี่ยงเบนมาตรฐาน(ส.ด.)			
			0.000
ระดับการเปลี่ยนแปลง			
ปานกลาง			

ตารางที่ 6-2 (ต่อ)

จำนวนตัวอย่าง	รายละเอียด	ผลการสำรวจ	
		จำนวน (ตัวอย่าง)	ร้อยละ
4) ความปลอดภัยในชีวิตและทรัพย์สินในชุมชน		59	100.0
- ไม่เปลี่ยนแปลง		55	93.2
- เปลี่ยนแปลง		4	6.8
รวม		59	100.0
การเปลี่ยนแปลงทางบวก			
- น้อย		0	0.0
- ปานกลาง		1	50.0
- มาก		1	50.0
รวม		2	100.0
ค่าเฉลี่ย (X̄)			
			2.50
ค่าส่วนเบี่ยงเบนมาตรฐาน(ส.ด.)			
			0.707
ระดับการเปลี่ยนแปลง			
การเปลี่ยนแปลงทางลบ			
- น้อย		0	0.0
- ปานกลาง		2	100.0
- มาก		0	0.0
รวม		2	100.0
ค่าเฉลี่ย (X̄)			
			2.00
ค่าส่วนเบี่ยงเบนมาตรฐาน(ส.ด.)			
			0.000
ระดับการเปลี่ยนแปลง			
5) สถานะบริการสุขภาพประชาชนในชุมชน			
- ไม่เปลี่ยนแปลง		54	91.5
- เปลี่ยนแปลง		5	8.5
รวม		59	100.0
การเปลี่ยนแปลงทางบวก			
- น้อย		0	0.0
- ปานกลาง		2	40.0
- มาก		3	60.0
รวม		5	100.0
ค่าเฉลี่ย (X̄)			
			2.60
ค่าส่วนเบี่ยงเบนมาตรฐาน(ส.ด.)			
			0.548
ระดับการเปลี่ยนแปลง			
การเปลี่ยนแปลงทางลบ			
- น้อย		0	0.0
- ปานกลาง		0	0.0
- มาก		0	0.0
รวม		0	0.0
ค่าเฉลี่ย (X̄)			
			0.00
ค่าส่วนเบี่ยงเบนมาตรฐาน(ส.ด.)			
			0.000
ระดับการเปลี่ยนแปลง			
ไม่เปลี่ยนแปลงทางลบ			

ตารางที่ 6-2 (ต่อ)

รายละเอียด		ผลการสำรวจ	
จำนวนตัวอย่าง		จำนวน (ตัว)	ร้อยละ
6) สถานศึกษาในชุมชน		59	100.0
- ไม่เปลี่ยนแปลง		54	91.5
- เปลี่ยนแปลง		5	8.5
รวม		59	100.0
การเปลี่ยนแปลงทางบวก			
- น้อย		0	0.0
- ปานกลาง		3	60.0
- มาก		2	40.0
รวม		5	100.0
ค่าเฉลี่ย (X̄)		2.40	
ค่าส่วนเบี่ยงเบนมาตรฐาน (S.D.)		0.548	
ระดับการเปลี่ยนแปลง		ปานกลาง	
การเปลี่ยนแปลงทางลบ			
- น้อย		0	0.0
- ปานกลาง		0	0.0
- มาก		0	0.0
รวม		0	0.0
ค่าเฉลี่ย (X̄)		0.00	
ค่าส่วนเบี่ยงเบนมาตรฐาน (S.D.)		0.000	
ระดับการเปลี่ยนแปลง		ไม่เปลี่ยนแปลงทางลบ	
7) สุขอนามัยของสถานที่ประกอบหรือจำหน่ายอาหารในชุมชน			
- ไม่เปลี่ยนแปลง		55	93.2
- เปลี่ยนแปลง		4	6.8
รวม		59	100.0
การเปลี่ยนแปลงทางบวก			
- น้อย		0	0.0
- ปานกลาง		2	50.0
- มาก		2	50.0
รวม		4	100.0
ค่าเฉลี่ย (X̄)		2.50	
ค่าส่วนเบี่ยงเบนมาตรฐาน (S.D.)		0.577	
ระดับการเปลี่ยนแปลง		ปานกลาง	
การเปลี่ยนแปลงทางลบ			
- น้อย		0	0.0
- ปานกลาง		0	0.0
- มาก		0	0.0
รวม		0	0.0
ค่าเฉลี่ย (X̄)		0.00	
ค่าส่วนเบี่ยงเบนมาตรฐาน (S.D.)		0.000	
ระดับการเปลี่ยนแปลง		ไม่เปลี่ยนแปลงทางลบ	

ตารางที่ 6-2 (ต่อ)

รายละเอียด		ผลการสำรวจ	
จำนวนตัวอย่าง		จำนวน (ตัว)	ร้อยละ
8) สถานวิจิตรความงามที่นักท่องเที่ยวชื่นชอบ		59	100.0
- ไม่เปลี่ยนแปลง		53	89.8
- เปลี่ยนแปลง		6	10.2
รวม		59	100.0
การเปลี่ยนแปลงทางบวก			
- น้อย		0	0.0
- ปานกลาง		3	60.0
- มาก		2	40.0
รวม		5	100.0
ค่าเฉลี่ย (X̄)		2.40	
ค่าส่วนเบี่ยงเบนมาตรฐาน (S.D.)		0.548	
ระดับการเปลี่ยนแปลง		ปานกลาง	
การเปลี่ยนแปลงทางลบ			
- น้อย		1	100.0
- ปานกลาง		0	0.0
- มาก		0	0.0
รวม		1	100.0
ค่าเฉลี่ย (X̄)		1.00	
ค่าส่วนเบี่ยงเบนมาตรฐาน (S.D.)		0.000	
ระดับการเปลี่ยนแปลง		น้อย	
9) สถานการณ์ด้านฐาน			
- ไม่เปลี่ยนแปลง		56	94.9
- เปลี่ยนแปลง		3	5.1
รวม		59	100.0
การเปลี่ยนแปลงทางบวก			
- น้อย		0	0.0
- ปานกลาง		1	100.0
- มาก		0	0.0
รวม		1	100.0
ค่าเฉลี่ย (X̄)		2.00	
ค่าส่วนเบี่ยงเบนมาตรฐาน (S.D.)		0.000	
ระดับการเปลี่ยนแปลง		ปานกลาง	
การเปลี่ยนแปลงทางลบ			
- น้อย		1	50.0
- ปานกลาง		0	0.0
- มาก		1	50.0
รวม		2	100.0
ค่าเฉลี่ย (X̄)		2.00	
ค่าส่วนเบี่ยงเบนมาตรฐาน (S.D.)		1.414	
ระดับการเปลี่ยนแปลง		ปานกลาง	



ตารางที่ 6-2 (ต่อ)

จำนวนตัวอย่าง	รายละเอียด	ผลการสำรวจ	
		จำนวน (ตัวอย่าง)	ร้อยละ
10) ผลการดำเนินงาน		59	100.0
- ไม่เปลี่ยนแปลง		58	98.3
- เปลี่ยนแปลง		1	1.7
รวม		59	100.0
การเปลี่ยนแปลงทางบวก			
- น้อย		0	0.0
- ปานกลาง		1	100.0
- มาก		0	0.0
รวม		1	100.0
ค่าเฉลี่ย (X̄)		2.00	
ค่าส่วนเบี่ยงเบนมาตรฐาน (S.D.)		0.000	
ระดับการเปลี่ยนแปลง		ปานกลาง	
การเปลี่ยนแปลงทางลบ			
- น้อย		0	0.0
- ปานกลาง		0	0.0
- มาก		0	0.0
รวม		0	0.0
ค่าเฉลี่ย (X̄)		0.00	
ค่าส่วนเบี่ยงเบนมาตรฐาน (S.D.)		0.000	
ระดับการเปลี่ยนแปลง		ไม่เปลี่ยนแปลงทางลบ	
5. ผลการดำเนินงานที่ได้รับประโยชน์			
5.1 ปัจจัยในชุมชนของท่านได้รับผลกระทบจากปัญหาสิ่งแวดล้อมหรือไม่			
- ไม่มี		19	32.2
- มี		40	67.8
รวม		59	100.0
5.1.1 ปัญหาหลัก			
- มี		31	77.5
- ไม่มี		9	22.5
รวม		40	100.0
1) ประเภทของดิน (โดยให้มากกว่า 1 คำตอบ)			
- ดินเค็ม		3	10.0
- ดินสวตม์		1	3.3
- ดินปนหินปูน		3	10.0
- อื่นๆ ได้แก่ ปะปนทราย ดินปนหินปูน เป็นต้น		23	76.7
2) ระยะเวลา			
- บางฤดูกาล		29	93.5
- ฤดูฝน		1	3.5
- ฤดูร้อน		9	31.0

ตารางที่ 6-2 (ต่อ)

จำนวนตัวอย่าง	รายละเอียด	ผลการสำรวจ	
		จำนวน (ตัวอย่าง)	ร้อยละ
• ทนทาน		59	100.0
- ทั้งปี		19	65.5
3) ระดับผลกระทบ		2	6.5
- น้อย		3	9.7
- ปานกลาง		13	41.9
- มาก		15	48.4
รวม		31	100.0
ค่าเฉลี่ย (X̄)		2.39	
ค่าส่วนเบี่ยงเบนมาตรฐาน (S.D.)		0.667	
ระดับผลกระทบ		ปานกลาง	
4) แหล่งที่มา (โดยให้มากกว่า 1 คำตอบ)			
- โรงงานอุตสาหกรรม		25	78.1
- ระบายน้ำ		3	9.4
- อื่นๆ ได้แก่ การตัดไม้เป็นต้น		4	12.5
5.1.2 ปัญหาของน้ำ			
- มี		30	75.0
- ไม่มี		10	25.0
รวม		40	100.0
1) ระยะเวลา			
- บางฤดูกาล		29	96.7
- ฝน		2	6.9
• ทนทาน			
- ทั้งปี		27	93.1
2) ระดับผลกระทบ		1	3.3
- น้อย		2	6.7
- ปานกลาง		11	36.7
- มาก		17	56.6
รวม		30	100.0
ค่าเฉลี่ย (X̄)		2.50	
ค่าส่วนเบี่ยงเบนมาตรฐาน (S.D.)		0.630	
ระดับผลกระทบ		ปานกลาง	
3) แหล่งที่มา (โดยให้มากกว่า 1 คำตอบ)			
- อุตสาหกรรม		1	3.6
- โรงงานอุตสาหกรรม		27	96.4
5.1.3 ปัญหาอื่นๆ			
- มี		22	55.0
- ไม่มี		18	45.0
รวม		40	100.0

ตารางที่ 6-2 (ต่อ)

จำนวนตัวอย่าง	รายละเอียด		ผลการตรวจ	
	จำนวน (ตัวอย่าง)	ร้อยละ	จำนวน (ตัวอย่าง)	ร้อยละ
1) ระยะเวลา	59	100.0		
- บางฤดูกาล	13	59.1		
• ฝน	1	7.7		
• หนาว	12	92.3		
- ทั้งปี	9	40.9		
2) ระดับผลกระทบ				
- น้อย	1	4.5		
- ปานกลาง	7	31.8		
- มาก	14	63.7		
รวม	22	100.0		
ค่าเฉลี่ย (X̄)		2.59		
ค่าส่วนเบี่ยงเบนมาตรฐาน (S.D.)		0.590		
3) แหล่งที่มา (ตอบได้มากกว่า 1 คำตอบ)				
- การจราจร	6	20.7		
- โรงงานอุตสาหกรรม	19	65.5		
- ระบุไม่ได้	2	6.9		
- อื่นๆ ได้แก่ การก่อสร้างถนน เป็นต้น	2	6.9		
5.1.4 ปัญหาอื่นๆ				
- มี	8	20.0		
- ไม่มี	32	80.0		
รวม	40	100.0		
1) ระยะเวลา				
- บางฤดูกาล	4	50.0		
• ฝน	4	100.0		
- ทั้งปี	4	50.0		
2) ระดับผลกระทบ				
- น้อย	2	25.0		
- ปานกลาง	1	12.5		
- มาก	5	62.5		
รวม	8	100.0		
ค่าเฉลี่ย (X̄)		2.38		
ค่าส่วนเบี่ยงเบนมาตรฐาน (S.D.)		0.916		
3) แหล่งที่มา (ตอบได้มากกว่า 1 คำตอบ)				
- กิจกรรมในชุมชน	1	12.5		
- โรงงานอุตสาหกรรม	5	62.5		
- ระบุไม่ได้	1	12.5		
- อื่นๆ ได้แก่ ฟ้าผ่า เกิดจาก เป็นต้น	1	12.5		

ตารางที่ 6-2 (ต่อ)

จำนวนตัวอย่าง	รายละเอียด		ผลการตรวจ	
	จำนวน (ตัวอย่าง)	ร้อยละ	จำนวน (ตัวอย่าง)	ร้อยละ
5.1.5 ปัญหาเสียง				
- มี	11	27.5		
- ไม่มี	29	72.5		
รวม	40	100.0		
1) ระยะเวลา (ตอบได้มากกว่า 1 คำตอบ)				
- ตลอดวัน	11	55.0		
• บางเวลา	5	45.5		
• ตลอดเวลา	6	54.5		
- ตลอดคืน	9	45.0		
• บางเวลา	5	55.6		
• ตลอดเวลา	4	44.4		
2) ระดับผลกระทบ				
- น้อย	2	18.1		
- ปานกลาง	4	36.4		
- มาก	5	45.5		
รวม	11	100.0		
ค่าเฉลี่ย (X̄)		2.27		
ค่าส่วนเบี่ยงเบนมาตรฐาน (S.D.)		0.786		
3) แหล่งที่มา (ตอบได้มากกว่า 1 คำตอบ)				
- การจราจร	2	15.4		
- โรงงานอุตสาหกรรม	9	69.2		
- ระบุไม่ได้	2	15.4		
5.1.6 ปัญหาขยะมูลฝอย				
- มี	5	12.5		
- ไม่มี	35	87.5		
รวม	40	100.0		
1) ระยะเวลา				
- บางฤดูกาล	2	40.0		
• ฝน	2	100.0		
- ทั้งปี	3	60.0		
2) ระดับผลกระทบ				
- น้อย	2	40.0		
- ปานกลาง	2	40.0		
- มาก	1	20.0		
รวม	5	100.0		
ค่าเฉลี่ย (X̄)		1.80		
ค่าส่วนเบี่ยงเบนมาตรฐาน (S.D.)		0.837		
ระดับผลกระทบ				

ตารางที่ 6-2 (ต่อ)

จำนวนตัวอย่าง	รายละเอียด	ผลการสำรวจ	
		จำนวน (ตัวอย่าง)	ร้อยละ
จำนวนตัวอย่าง		59	100.0
6.2	ท่านสามารถระบุกิจกรรมที่ชุมชนกับบริษัท พูธิ นิธอน ไทย อินบูธ จำกัด จัดขึ้น ได้หรือไม่		
- "ไม่ได้"		48	81.4
- "ได้"		11	18.6
	รวม	59	100.0
ระบุกิจกรรม ที่ได้ (ตอบได้มากกว่า 1 คำตอบ)			
- นอกเหนือจากการศึกษาได้ศึกษาชุมชน		1	11.1
- กิจกรรมด้านอื่นๆ ตามประเพณี		5	55.6
- เข้าร่วมประชุมกับโครงการฯ		3	33.3
6.3	การเข้าร่วมกิจกรรมที่ชุมชนที่โครงการโรงงานผลิตอินบูธ ของบริษัท พูธิ นิธอน ไทย อินบูธ จำกัด จัดขึ้น		
- ไม่เคย		27	45.8
- เคย		32	54.2
	รวม	59	100.0
เหตุผลในการเข้าร่วม (ตอบได้มากกว่า 1 คำตอบ)			
- ได้มีส่วนร่วมพัฒนาชุมชน		5	11.2
- ได้รู้ความรู้อยู่		2	4.4
- ได้ใช้เวลาว่างให้เป็นประโยชน์		1	2.2
- ได้รู้เรื่องที่จะดี		30	66.7
- ได้ทำกิจกรรมร่วมกับชุมชน		6	13.3
- อื่นๆ ได้แก่ ประชุม เป็นต้น		1	2.2
6.4	การประชาสัมพันธ์ให้ข้อมูลข่าวสารของบริษัท พูธิ นิธอน ไทย อินบูธ จำกัด เริ่มต้น		
- ไม่ต้องการทราบ		1	1.7
- ต้องการทราบ		58	98.3
	รวม	59	100.0
หัวข้อที่ต้องการรับทราบ (ตอบได้มากกว่า 1 คำตอบ)			
- กิจกรรมหรืองานโครงการผลิต		51	14.3
- นวัตกรรมป้องกันและลดผลกระทบ		49	13.8
- การมีส่วนร่วมของบริษักับชุมชน		55	15.4
- ประโยชน์ของโครงการฯ		52	14.6
- ผลกระทบด้านสิ่งแวดล้อม		50	14.0
- ผลกระทบด้านสังคม		47	13.2
- ผลกระทบด้านสุขภาพ		51	14.3
- อื่นๆ ได้แก่ แนะนำบริษัทให้ชุมชนรู้จัก เป็นต้น		1	0.4
6.5	การประชาสัมพันธ์ให้ข้อมูลข่าวสารวิธีดำเนินงานกับชุมชนมากที่สุด		
- จิตอาสา/โครงการ แง้โครงการ		2	2.6
- แจ้งผ่านผู้นำชุมชน		44	56.4
- แจ้งผ่านหอกระจายเสียงวิทยุชุมชน		8	10.3
- จัดประชุมชี้แจงแต่ละชุมชน		10	12.8
- อื่นๆ ได้แก่ ไลน์ชุมชน เป็นต้น		14	17.9

ตารางที่ 6-2 (ต่อ)

จำนวนตัวอย่าง	รายละเอียด	ผลการสำรวจ	
		จำนวน (ตัวอย่าง)	ร้อยละ
จำนวนตัวอย่าง		59	100.0
3)	แหล่งที่มา (ตอบได้มากกว่า 1 คำตอบ)		
- กิจกรรมในชุมชน		1	10.0
- โรงงานอุตสาหกรรม		2	20.0
- ระบุไม่ได้		2	20.0
- อื่นๆ ได้แก่ โรงงานใกล้เคียง เป็นต้น		5	50.0
5.1.7	ปัญหาการคมนาคมและจราจร		
- มี		8	20.0
- ไม่มี		32	80.0
	รวม	40	100.0
1)	ประโยชน์ของงานทางานะที่ก่อให้เกิดผลกระทบ(ตอบได้มากกว่า 1 คำตอบ)		
- รอยน้ำ		8	26.7
- รกขยะบนคัน		8	26.7
- รกตู้		7	23.3
- รกขยะทุก		6	20.0
- รกข่างรถบรรทุก		1	3.3
2)	ระยะเวลา		
- ทั้งปี		8	100.0
3)	ระดับผลกระทบ		
- ปานกลาง		1	12.5
- ปานกลาง		0	0.0
- มาก		7	87.5
	รวม	8	100.0
	ค่าเฉลี่ย (X)	2.75	
	ค่าความเบี่ยงเบนมาตรฐาน(S.D.)	0.707	
	ระดับผลกระทบ		
4)	แหล่งที่มา (ตอบได้มากกว่า 1 คำตอบ)		
- การจราจร		8	66.7
- อื่นๆ ได้แก่ ขยะบนสะพาน เป็นต้น		4	33.3
6.	การรับรู้ข้อมูลข่าวสารที่มีบทบาทในนามของโครงการฯ และความคิดเห็นต่อโครงการโรงงานผลิตอินบูธ		
6.1	ท่านทราบว่ามีการโครงการโรงงานผลิตอินบูธ ของบริษัท พูธิ นิธอน ไทย อินบูธ จำกัด หรือไม		
- ไม่ทราบ		19	32.2
- ทราบ		40	67.8
	รวม	59	100.0
รู้จัก โครงการโรงงานผลิตอินบูธ จนกลี่ถึงจุด(ตอบได้มากกว่า 1 คำตอบ)			
- เห็นทันที		1	1.7
- ปรึกษาจาก		2	3.4
- เจ้าหน้าที่บริษัทฯ		40	67.8
- เข้าร่วมกิจกรรมกับบริษัทฯ		4	6.8
- อื่นๆ ได้แก่ คุยกับนายบัพ ประชุม เป็นต้น		12	20.3

ตารางที่ 6-2 (ต่อ)

จำนวนตัวอย่าง	รายละเอียด	ผลการสำรวจ	
		จำนวน (ตัวอย่าง)	ร้อยละ
6.6	เจ้าหน้าที่ที่โครงการโรงงานผลิตอินูลิน มีส่วนร่วมรับฟังความคิดเห็นกับชุมชนหรือไม่	59	100.0
-	ไม่มีปัญหาผลกระทบจากโรงงาน	45	76.3
-	ไม่ชัดเจน	13	22.0
-	เคยเข้ามา และปัญหาได้รับการแก้ไขแล้ว	1	1.7
รวม		59	100.0
6.7	ผลกระทบจากการดำเนินการด้านงานของโครงการโรงงานผลิตอินูลิน		
-	ไม่มีผลกระทบ	59	100.0
6.8	ท่านเคยมีเรื่องร้องเรียน เพื่อจากการดำเนินงานของโครงการโรงงานผลิตอินูลินหรือไม่		
-	ไม่ตอบ	35	100.0
รวม		35	100.0
6.9	การดำเนินงานของโครงการฯ มีประโยชน์ต่อครอบครัวและชุมชน		
6.9.1	มีการพัฒนาเศรษฐกิจของชุมชนดีขึ้น เช่น ถนน ไฟฟ้า ประปา เป็นต้น		
-	ได้ประโยชน์	15	25.4
-	ไม่ได้ประโยชน์	44	74.6
รวม		59	100.0
	ระดับของประโยชน์		
-	น้อย	1	6.6
-	ปานกลาง	10	66.7
-	มาก	4	26.7
รวม		15	100.0
	ค่าเฉลี่ย (X̄)	2.20	
	ค่าส่วนเบี่ยงเบนมาตรฐาน (S.D.)	0.561	
	ระดับของประโยชน์	ปานกลาง	
6.9.2	มีงบประมาณพัฒนาชุมชนเพิ่มขึ้น		
-	ได้ประโยชน์	11	18.6
-	ไม่ได้ประโยชน์	48	81.4
รวม		59	100.0
	ระดับของประโยชน์		
-	น้อย	0	0.0
-	ปานกลาง	10	90.9
-	มาก	1	9.1
รวม		11	100.0
	ค่าเฉลี่ย (X̄)	2.09	
	ค่าส่วนเบี่ยงเบนมาตรฐาน (S.D.)	0.302	
	ระดับของประโยชน์	ปานกลาง	
6.9.3	สร้างงาน สร้างรายได้ให้ประชาชนในท้องถิ่น		
-	ได้ประโยชน์	24	41.4
-	ไม่ได้ประโยชน์	34	58.6
รวม		58	100.0

ตารางที่ 6-2 (ต่อ)

จำนวนตัวอย่าง	รายละเอียด	ผลการสำรวจ	
		จำนวน (ตัวอย่าง)	ร้อยละ
	ระดับของประโยชน์	59	100.0
-	น้อย	2	8.3
-	ปานกลาง	19	79.2
-	มาก	3	12.5
รวม		24	100.0
	ค่าเฉลี่ย (X̄)	2.04	
	ค่าส่วนเบี่ยงเบนมาตรฐาน (S.D.)	0.464	
	ระดับของประโยชน์	ปานกลาง	
6.9.4	ทำให้การกักขังของร้านค้ามีลักษณะธุรกิจบริการต่างๆดีขึ้น		
-	ได้ประโยชน์	18	30.5
-	ไม่ได้ประโยชน์	41	69.5
รวม		59	100.0
	ระดับของประโยชน์		
-	น้อย	4	22.2
-	ปานกลาง	13	72.2
-	มาก	1	5.6
รวม		18	100.0
	ค่าเฉลี่ย (X̄)	1.83	
	ค่าส่วนเบี่ยงเบนมาตรฐาน (S.D.)	0.514	
	ระดับของประโยชน์	ปานกลาง	
6.10	ความเชื่อมั่นต่อการดำเนินการของโครงการฯ		
6.10.1	มาตรฐานการดูแลด้านความปลอดภัยและสิ่งแวดล้อมของโครงการฯ		
-	น้อยที่สุด	7	11.9
-	น้อย	0	0.0
-	ปานกลาง	32	54.2
-	มาก	18	30.5
-	มากที่สุด	2	3.4
รวม		59	100.0
	ค่าเฉลี่ย (X̄)	3.14	
	ค่าส่วนเบี่ยงเบนมาตรฐาน (S.D.)	0.955	
	ระดับความเชื่อมั่น	ปานกลาง	
6.10.2	การสนับสนุนกิจกรรมชุมชน		
-	น้อยที่สุด	35	59.3
-	น้อย	9	15.3
-	ปานกลาง	4	6.8
-	มาก	9	15.3
-	มากที่สุด	2	3.3
รวม		59	100.0



ตารางที่ 6-2 (ต่อ)

จำนวนตัวอย่าง	รายละเอียด	ผลการสำรวจ	
		จำนวน (ตัวอย่าง)	ร้อยละ
		59	100.0
	ค่าเฉลี่ย (X̄)		1.88
	ค่าส่วนเบี่ยงเบนมาตรฐาน(S.D.)		1.261
	ระดับความเชื่อมั่น		น้อย
6.11	ข้อเสนอแนะเพิ่มเติมด้านความปลอดภัย สิ่งแวดล้อม และกิจกรรมเพื่อชุมชน		
-	สนับสนุนกิจกรรมชุมชน	17	28.8
-	เปิดโรงงานให้ชุมชนเข้าเยี่ยมชม	9	15.2
-	ดูแลเรื่องสิ่งแวดล้อมในชุมชน	5	8.5
-	ไม่แสดงความคิดเห็น	28	47.5
7.	ความคิดเห็นต่อบริษัท พูจี อินบอน ไทย อินบูทิม จำกัด		
7.1	การดำเนินการที่นำมาของโครงการฯ ทำให้เกิดผลดี ผลเสีย อย่างไร		
-	ผลดีมากกว่า	33	55.9
-	ผลเสียมากกว่า	0	0.0
-	ผลดีและผลเสียพอๆ กัน	1	1.7
-	ไม่แสดงความคิดเห็น	25	42.4
	รวม	59	100.0
7.2	ต้องการให้บริการพูจี อินบอน ไทย อินบูทิม จำกัด ช่วยเหลือชุมชนด้านใดต่อไปได้อีกบ้าง (คำตอบ)		
-	ร่วมกิจกรรมและสนับสนุนกิจกรรมชุมชน	22	37.2
-	จัดกิจกรรมชุมชนสัมพันธ์ เปิดโอกาสให้ชุมชนเข้าเยี่ยมชมโรงงาน	15	25.4
-	สนับสนุนบุคลากรฝึกอบรมให้ศักยภาพในชุมชน	8	13.6
-	พิจารณาปรับสถานที่ในถิ่นที่ทำงาน	8	13.6
-	ไม่แสดงความคิดเห็น	6	10.2
7.3	ข้อเสนอแนะเพิ่มเติม		
-	ประชาสัมพันธ์ข้อมูลบริษัทให้ชุมชนทราบ	7	11.8
-	จัดกิจกรรมชุมชนสัมพันธ์ เปิดโอกาสให้ชุมชนเข้าเยี่ยมชมโรงงาน	4	6.8
-	เข้าร่วมกิจกรรมกับชุมชน	4	6.8
-	ลงพื้นที่พบปะชุมชน และทำความเข้าใจกิจกรรมมากขึ้น	8	13.6
-	ไม่แสดงความคิดเห็น	36	61.0

ที่มา : ดำเนินการสำรวจความคิดเห็น ในระหว่างวันที่ 6-15 ตุลาคม พ.ศ.2566

ตารางที่ 6-3 ผลการสำรวจสภาพเศรษฐกิจ-สังคม และความคิดเห็นของหัวหน้าครัวเรือนหรือผู้แทน ต่อโครงการโรงงานผลิตอินบูดลิน

บริษัท ฟู้ด นีออน ไทย อินบูดลิน จำกัด ประจำปี พ.ศ.2566

คำถาม	อำเภอบ้านโป่ง จังหวัดราชบุรี										อำเภอท่ามะกา จังหวัดกาญจนบุรี										รวมทั้งรวม					
	เทศบาลเมือง		เทศบาลตำบล		เทศบาลตำบล		เทศบาลตำบล		อบก.		อบก.		เทศบาลตำบล		เทศบาลตำบล		อบก.		อบก.				อบก.		อบก.	
	จำนวน	ร้อยละ	จำนวน	ร้อยละ	จำนวน	ร้อยละ	จำนวน	ร้อยละ	จำนวน	ร้อยละ	จำนวน	ร้อยละ	จำนวน	ร้อยละ	จำนวน	ร้อยละ	จำนวน	ร้อยละ	จำนวน	ร้อยละ	จำนวน	ร้อยละ	จำนวน	ร้อยละ		
	(ครัวเรือน)		(ครัวเรือน)		(ครัวเรือน)		(ครัวเรือน)		(ครัวเรือน)		(ครัวเรือน)		(ครัวเรือน)		(ครัวเรือน)		(ครัวเรือน)		(ครัวเรือน)		(ครัวเรือน)		(ครัวเรือน)		(ครัวเรือน)	
จำนวนครัวเรือน	55	100.0	10	100.0	100	100.0	7	100.0	49	100.0	3	100.0	52	100.0	53	100.0	38	100.0	23	100.0	16	100.0	16	100.0	422	100.0
1. ข้อมูลทั่วไปและสภาพเศรษฐกิจ-สังคม																										
1.1 เพศ																										
- ชาย	8	14.5	4	40.0	29	29.0	1	14.3	8	16.3	2	66.7	15	28.8	11	20.8	7	18.4	6	26.1	7	43.8	2	12.5	100	23.7
- หญิง	47	85.5	6	60.0	71	71.0	6	85.7	41	83.7	1	33.3	37	71.2	42	79.2	31	81.6	17	73.9	9	56.2	14	87.5	322	76.3
รวม	55	100.0	10	100.0	100	100.0	7	100.0	49	100.0	3	100.0	52	100.0	53	100.0	38	100.0	23	100.0	16	100.0	16	100.0	422	100.0
1.2 อายุ																										
- ระหว่าง 18-20 ปี	0	0.0	0	0.0	1	1.0	0	0.0	1	2.0	0	0.0	0	0.0	0	0.0	0	0.0	0	0.0	0	0.0	0	0.0	2	0.5
- ระหว่าง 21-30 ปี	3	5.5	0	0.0	4	4.0	0	0.0	4	8.2	0	0.0	0	0.0	6	11.4	0	0.0	2	8.7	0	0.0	0	0.0	19	4.5
- ระหว่าง 31-40 ปี	2	3.6	0	0.0	9	9.0	0	0.0	4	8.2	0	0.0	0	0.0	7	13.2	2	5.3	2	8.7	3	18.8	0	0.0	29	6.9
- ระหว่าง 41-50 ปี	7	12.7	2	20.0	16	16.0	1	14.3	7	14.3	0	0.0	19	36.5	7	13.2	7	18.4	8	34.8	4	25.0	2	12.5	80	19.0
- ระหว่าง 51-60 ปี	18	32.7	1	10.0	36	36.0	0	0.0	15	30.6	1	33.3	17	32.7	14	26.4	11	28.9	8	34.8	4	25.0	5	31.3	130	30.8
- มากกว่า 60 ปี	25	45.5	7	70.0	34	34.0	6	85.7	18	36.7	2	66.7	16	30.8	19	35.8	18	47.4	3	13.0	5	31.2	9	56.2	162	38.3
รวม	55	100.0	10	100.0	100	100.0	7	100.0	49	100.0	3	100.0	52	100.0	53	100.0	38	100.0	23	100.0	16	100.0	16	100.0	422	100.0
1.3 สถานภาพในครัวเรือน																										
- หัวหน้าครัวเรือน	15	27.3	7	70.0	56	56.0	3	42.9	13	26.5	2	66.7	21	40.5	15	28.3	16	42.1	10	43.5	5	31.3	1	6.3	164	38.9
- ภรรยา	29	52.7	3	30.0	31	31.0	4	57.1	27	55.1	1	33.3	26	50.0	24	45.2	15	39.5	10	43.5	6	37.5	10	62.5	186	44.1
- ลูก	0	0.0	0	0.0	2	2.0	0	0.0	1	2.1	0	0.0	1	1.9	2	3.8	1	2.6	0	0.0	1	6.2	0	0.0	8	1.8
- บุตร	1	1.8	0	0.0	9	9.0	0	0.0	6	12.2	0	0.0	2	3.8	9	17.0	3	7.9	3	13.0	3	18.8	2	12.4	38	9.0
- มารดาบิดา	10	18.2	0	0.0	2	2.0	0	0.0	2	4.1	0	0.0	2	3.8	3	5.7	3	7.9	0	0.0	1	6.2	3	18.8	26	6.2
รวม	55	100.0	10	100.0	100	100.0	7	100.0	49	100.0	3	100.0	52	100.0	53	100.0	38	100.0	23	100.0	16	100.0	16	100.0	422	100.0

ตารางที่ 6-3 (ต่อ)

คำถาม	อำเภอบ้านโป่ง จังหวัดราชบุรี												อำเภอท่ามะกา จังหวัดกาญจนบุรี												รวมทั้งรวม	
	เทศบาลเมือง		เทศบาลตำบล		เทศบาลตำบล		เทศบาลตำบล		อบก.		อบก.		เทศบาลตำบล		เทศบาลตำบล		อบก.		อบก.		อบก.					
	จำนวน	ร้อยละ	จำนวน	ร้อยละ	จำนวน	ร้อยละ	จำนวน	ร้อยละ	จำนวน	ร้อยละ	จำนวน	ร้อยละ	จำนวน	ร้อยละ	จำนวน	ร้อยละ	จำนวน	ร้อยละ	จำนวน	ร้อยละ	จำนวน	ร้อยละ	จำนวน	ร้อยละ		
จำนวนครัวเรือน	55	100.0	10	100.0	100	100.0	7	100.0	49	100.0	3	100.0	52	100.0	53	100.0	38	100.0	23	100.0	16	100.0	16	100.0		
1.4 สภาพการสมรส																										
- โสด	6	10.9	3	30.0	16	16.0	2	28.6	6	12.2	0	0.0	5	9.6	14	26.4	8	21.1	5	21.7	3	18.8	0	0.0		
- สมรส	38	69.1	6	60.0	64	64.0	4	57.1	36	73.5	3	100.0	36	69.2	29	54.7	22	57.9	15	65.2	10	62.5	12	75.0		
- หม้าย	8	14.5	0	0.0	15	15.0	1	14.3	5	10.2	0	0.0	7	13.5	5	9.4	4	10.5	3	13.0	3	18.8	3	18.8		
- แยกกันอยู่	3	5.5	1	10.0	4	4.0	0	0.0	0	0.0	0	0.0	1	1.9	4	7.5	0	0.0	0	0.0	0	0.0	0	0.0		
- อื่นๆ	0	0.0	0	0.0	1	1.0	0	0.0	2	4.1	0	0.0	3	5.8	1	1.9	4	10.5	0	0.0	0	0.0	1	6.2		
รวม	55	100.0	10	100.0	100	100.0	7	100.0	49	100.0	3	100.0	52	100.0	53	100.0	38	100.0	23	100.0	16	100.0	16	100.0		
1.5 จำนวนสมาชิกในครอบครัว (รวมทั้งหมด)																										
- ระหว่าง 1-2 คน	9	16.4	1	10.0	19	19.0	2	28.6	9	18.4	0	0.0	10	19.2	10	18.9	5	13.2	3	13.0	2	12.5	2	12.5		
- ระหว่าง 3-4 คน	22	40.0	5	50.0	48	48.0	5	71.4	22	44.9	3	100.0	27	51.9	28	52.8	12	31.6	7	30.4	5	31.2	6	37.5		
- ระหว่าง 5-6 คน	15	27.3	3	30.0	27	27.0	0	0.0	13	26.5	0	0.0	12	23.1	10	18.9	16	42.1	12	52.2	6	37.5	6	37.5		
- ระหว่าง 7-8 คน	7	12.7	0	0.0	3	3.0	0	0.0	4	8.2	0	0.0	1	1.9	4	7.5	3	7.9	1	4.4	3	18.8	2	12.5		
- มากกว่า 8 คน	2	3.6	1	10.0	3	3.0	0	0.0	0	0.0	0	0.0	2	3.8	1	1.9	2	5.2	0	0.0	0	0.0	0	0.0		
- ไม่ระบุ	0	0.0	0	0.0	0	0.0	0	0.0	1	2.0	0	0.0	0	0.0	0	0.0	0	0.0	0	0.0	0	0.0	0	0.0		
รวม	55	100.0	10	100.0	100	100.0	7	100.0	49	100.0	3	100.0	52	100.0	53	100.0	38	100.0	23	100.0	16	100.0	16	100.0		
1.6 การศึกษา																										
- ไม่ได้เรียน	3	5.5	0	0.0	2	2.0	0	0.0	0	0.0	0	0.0	3	5.8	3	5.7	4	10.5	0	0.0	0	0.0	2	12.5		
- ประถมศึกษา	32	58.2	8	80.0	42	42.0	6	85.7	24	49.0	2	66.7	15	28.8	19	35.8	25	65.9	15	65.2	8	50.0	8	50.0		
- มัธยมศึกษาตอนต้น	9	16.4	0	0.0	12	12.0	1	14.3	7	14.3	0	0.0	6	11.5	13	24.5	4	10.5	1	4.4	1	6.2	3	18.8		
- มัธยมศึกษาตอนปลาย/ปวช.	8	14.5	2	20.0	14	14.0	0	0.0	6	12.2	1	33.3	11	21.2	8	15.2	4	10.5	3	13.0	3	18.8	2	12.5		
- ปวส. หรือ อนุปริญญา	2	3.6	0	0.0	14	14.0	0	0.0	3	6.1	0	0.0	11	21.2	4	7.5	1	2.6	2	8.7	2	12.5	0	0.0		
- ระดับปริญญาตรี	1	1.8	0	0.0	16	16.0	0	0.0	8	16.3	0	0.0	6	11.5	6	11.3	0	0.0	2	8.7	2	12.5	1	6.2		
- สูงกว่าปริญญาตรี	0	0.0	0	0.0	0	0.0	0	0.0	1	2.1	0	0.0	0	0.0	0	0.0	0	0.0	0	0.0	0	0.0	0	0.0		
รวม	55	100.0	10	100.0	100	100.0	7	100.0	49	100.0	3	100.0	52	100.0	53	100.0	38	100.0	23	100.0	16	100.0	16	100.0		

ตารางที่ 6-3 (ต่อ)

คำถาม	อำเภอบ้านโป่ง จังหวัดราชบุรี												อำเภอท่ามะกา จังหวัดกาญจนบุรี												รวมทั้งหมด	
	เทศบาลเมือง		เทศบาลตำบล		เทศบาลตำบล		เทศบาลตำบล		อบต.		อบต.		เทศบาลตำบล		เทศบาลตำบล		อบต.		อบต.		อบต.		อบต.			
	จำนวน (ตัว)	ร้อยละ	จำนวน (ตัว)	ร้อยละ	จำนวน (ตัว)	ร้อยละ	จำนวน (ตัว)	ร้อยละ	จำนวน (ตัว)	ร้อยละ	จำนวน (ตัว)	ร้อยละ	จำนวน (ตัว)	ร้อยละ	จำนวน (ตัว)	ร้อยละ	จำนวน (ตัว)	ร้อยละ	จำนวน (ตัว)	ร้อยละ	จำนวน (ตัว)	ร้อยละ	จำนวน (ตัว)	ร้อยละ		
จำนวนตัวอย่าง	55	100.0	10	100.0	100	100.0	7	100.0	49	100.0	3	100.0	52	100.0	53	100.0	38	100.0	23	100.0	16	100.0	16	100.0	422	100.0
1.7 การนับถือศาสนา																										
- พุทธ	55	100.0	10	100.0	100	100.0	7	100.0	48	98.0	3	100.0	47	90.4	48	90.6	38	100.0	23	100.0	16	100.0	16	100.0	411	97.4
- คริสต์	0	0.0	0	0.0	0	0.0	0	0.0	0	0.0	0	0.0	5	9.6	5	9.4	0	0.0	0	0.0	0	0.0	0	0.0	10	2.4
- อื่นๆ	0	0.0	0	0.0	0	0.0	0	0.0	1	2.0	0	0.0	0	0.0	0	0.0	0	0.0	0	0.0	0	0.0	0	0.0	1	0.2
รวม	55	100.0	10	100.0	100	100.0	7	100.0	49	100.0	3	100.0	52	100.0	53	100.0	38	100.0	23	100.0	16	100.0	16	100.0	422	100.0
1.8 อาริพหิภคณภพให้สัมภาษณ์																										
- รับราชการ/รัฐวิสาหกิจ	0	0.0	0	0.0	0	0.0	0	0.0	1	2.1	0	0.0	2	3.8	2	3.8	0	0.0	1	4.3	0	0.0	0	0.0	6	1.4
- พนักงานบริษัท/ลูกจ้าง	2	3.7	0	0.0	8	8.0	1	14.3	3	6.1	0	0.0	0	0.0	1	1.9	2	5.2	3	13.0	0	0.0	0	0.0	20	4.7
- เกษตรกร	11	20.0	1	10.0	27	27.0	1	14.3	10	20.4	0	0.0	16	30.8	10	18.9	3	7.9	0	0.0	4	25.0	3	18.8	86	20.4
- รับจ้างทั่วไป	7	12.7	3	30.0	22	22.0	0	0.0	7	14.3	0	0.0	4	7.7	5	9.4	8	21.1	6	26.2	4	25.0	1	6.2	67	15.9
- เกษตรกรรม	1	1.8	3	30.0	7	7.0	4	57.1	11	22.4	2	66.7	6	11.5	7	13.2	10	26.3	12	52.2	4	25.0	4	25.0	71	16.8
- ประกอบธุรกิจส่วนตัว	0	0.0	0	0.0	14	14.0	0	0.0	2	4.1	1	33.3	4	7.7	0	0.0	0	0.0	0	0.0	0	0.0	0	0.0	21	5.0
- อื่นๆ (แม่บ้าน, ไม่ได้ทำงาน)	34	61.8	3	30.0	22	22.0	1	14.3	15	30.6	0	0.0	20	38.5	28	52.8	15	39.5	1	4.3	4	25.0	8	50.0	151	35.8
รวม	55	100.0	10	100.0	100	100.0	7	100.0	49	100.0	3	100.0	52	100.0	53	100.0	38	100.0	23	100.0	16	100.0	16	100.0	422	100.0
1.9 การประกอบอาชีพของ/อาชีพเสริม																										
- ไม่มีอาชีพของ/อาชีพเสริม	53	96.4	10	100.0	98	98.0	7	100.0	46	93.9	3	100.0	43	82.7	45	84.9	30	78.9	19	82.6	16	100.0	16	100.0	386	91.5
- มีอาชีพเสริม	2	3.6	0	0.0	2	2.0	0	0.0	3	6.1	0	0.0	9	17.3	8	15.1	8	21.1	4	17.4	0	0.0	0	0.0	36	8.5
รวม	55	100.0	10	100.0	100	100.0	7	100.0	49	100.0	3	100.0	52	100.0	53	100.0	38	100.0	23	100.0	16	100.0	16	100.0	422	100.0
อาชีพเสริม																										
- เกษตรกรรม	0	0.0	0	0.0	1	50.0	0	0.0	1	33.3	0	0.0	2	22.2	0	0.0	1	12.5	2	50.0	0	0.0	0	0.0	7	19.4
- เกษตร	1	50.0	0	0.0	0	0.0	0	0.0	1	33.3	0	0.0	5	55.6	3	37.5	0	0.0	1	25.0	0	0.0	0	0.0	11	30.6
- รับจ้างทั่วไป	0	0.0	0	0.0	0	0.0	0	0.0	1	33.3	0	0.0	2	22.2	3	37.5	3	37.5	0	0.0	0	0.0	0	0.0	9	25.0
- ประมง	0	0.0	0	0.0	0	0.0	0	0.0	0	0.0	0	0.0	0	0.0	0	0.0	1	12.5	0	0.0	0	0.0	0	0.0	1	2.8
- อื่นๆ ได้แก่ แม่บ้าน, สานตะกร้า ฯลฯ	1	50.0	0	0.0	1	50.0	0	0.0	0	0.0	0	0.0	0	0.0	2	25.0	3	37.5	1	25.0	0	0.0	0	0.0	8	22.2

ตารางที่ 6-3 (ต่อ)

คำถาม	อำเภอบ้านโป่ง จังหวัดราชบุรี												อำเภอท่ามะกา จังหวัดกาญจนบุรี												รวมทั้งหมด	
	เทศบาลเมือง		เทศบาลตำบล		เทศบาลตำบล		อบต.		อบต.		เทศบาลตำบล		เทศบาลตำบล		อบต.		อบต.		อบต.		อบต.					
	จำนวน	ร้อยละ	จำนวน	ร้อยละ	จำนวน	ร้อยละ	จำนวน	ร้อยละ	จำนวน	ร้อยละ	จำนวน	ร้อยละ	จำนวน	ร้อยละ	จำนวน	ร้อยละ	จำนวน	ร้อยละ	จำนวน	ร้อยละ	จำนวน	ร้อยละ				
จำนวนตัวอย่าง	(ตัว)		(ตัว)		(ตัว)		(ตัว)		(ตัว)		(ตัว)		(ตัว)		(ตัว)		(ตัว)		(ตัว)		(ตัว)					
1.10 การประกอบอาชีพของสมาชิกในครอบครัว (ตอบให้มากกว่า 1 คำตอบ)	55	100.0	10	100.0	100	100.0	7	100.0	49	100.0	3	100.0	52	100.0	53	100.0	38	100.0	23	100.0	16	100.0	16	100.0	422	100.0
- เกษตร/ธุรกิจส่วนตัว	14	23.7	1	11.1	47	40.5	3	33.3	10	19.2	1	50.0	23	43.3	18	31.6	3	7.3	3	12.5	2	14.3	6	30.0	131	28.7
- ข้าราชการ/พนักงานรัฐวิสาหกิจ	5	8.5	0	0.0	7	6.0	1	11.1	10	19.2	0	0.0	7	13.2	7	12.3	1	2.4	2	8.3	0	0.0	2	10.0	42	9.3
- พนักงานบริษัทเอกชน/ลูกจ้าง	13	22.0	0	0.0	27	23.3	3	33.3	7	13.5	0	0.0	9	17.0	15	26.3	14	34.1	1	4.2	2	14.3	4	20.0	95	20.8
- รับจ้างทั่วไป	22	37.3	5	55.6	25	21.6	0	0.0	16	30.8	0	0.0	9	17.0	8	14.0	16	39.1	6	25.0	9	64.3	6	30.0	122	26.8
- เกษตรกรรม/ประมง	3	5.1	2	22.2	6	5.2	1	11.1	7	13.5	1	50.0	3	5.7	6	10.5	5	12.2	12	50.0	1	7.1	2	10.0	49	10.7
- อื่นๆ ได้แก่ แม่บ้าน นักศึกษา	2	3.4	1	11.1	4	3.4	1	11.1	2	3.8	0	0.0	2	3.8	3	5.3	2	4.9	0	0.0	0	0.0	0	0.0	17	3.7
1.11 ภูมิลำเนา																										
- เป็นคนในพื้นที่ชุมชนเดิม/ถิ่นกำเนิด	50	90.9	10	100.0	84	84.0	6	85.7	38	77.6	2	66.7	48	92.4	49	92.5	31	81.6	22	95.7	16	100.0	14	87.5	370	87.7
- ย้ายมาจากที่อื่นๆ ในจังหวัดราชบุรี/กาญจนบุรี	2	3.6	0	0.0	7	7.0	0	0.0	3	6.1	1	33.3	2	3.8	0	0.0	1	2.6	0	0.0	0	0.0	0	0.0	16	3.8
- ย้ายมาจากจังหวัดอื่นๆ	3	5.5	0	0.0	9	9.0	1	14.3	8	16.3	0	0.0	2	3.8	4	7.5	6	15.8	1	4.3	0	0.0	2	12.5	36	8.5
รวม	55	100.0	10	100.0	100	100.0	7	100.0	49	100.0	3	100.0	52	100.0	53	100.0	38	100.0	23	100.0	16	100.0	16	100.0	422	100.0
ย้ายมาจากภูมิภาค																										
- ภาคตะวันออกเฉียงเหนือ	0	0.0	0	0.0	2	22.2	0	0.0	3	37.5	0	0.0	0	0.0	2	50.0	2	33.3	0	0.0	0	0.0	0	0.0	9	25.0
- ภาคเหนือ	0	0.0	0	0.0	1	11.1	0	0.0	0	0.0	0	0.0	0	0.0	0	0.0	0	0.0	0	0.0	0	0.0	0	0.0	1	2.8
- ภาคตะวันตก	0	0.0	0	0.0	0	0.0	0	0.0	2	25.0	0	0.0	0	0.0	0	0.0	3	50.0	1	100.0	0	0.0	0	0.0	6	16.7
- ภาคกลาง	3	100.0	0	0.0	5	55.6	1	100.0	2	25.0	0	0.0	2	100.0	0	0.0	1	16.7	0	0.0	0	0.0	1	50.0	15	41.7
- ภาคใต้	0	0.0	0	0.0	0	0.0	0	0.0	0	0.0	0	0.0	0	0.0	0	0.0	0	0.0	0	0.0	0	0.0	1	50.0	1	2.8
- กรุงเทพมหานคร	0	0.0	0	0.0	1	11.1	0	0.0	1	12.5	0	0.0	0	0.0	2	50.0	0	0.0	0	0.0	0	0.0	0	0.0	4	11.0
รวม	3	100.0	0	0.0	9	100.0	1	100.0	8	100.0	0	0.0	2	100.0	4	100.0	6	100.0	1	100.0	0	0.0	2	100.0	36	100.0

ตารางที่ 6-3 (ต่อ)

คำถาม	อำเภอบ้านโป่ง จังหวัดราชบุรี												อำเภอท่ามะกา จังหวัดกาญจนบุรี												รวมทั้งหมด	
	เทศบาลเมืองท่ามา		เทศบาลตำบลปากแรต		เทศบาลตำบลเบิกไพร		เทศบาลตำบลกรับใหญ่		อบต.ลาดบัวขาว		อบต.ทุ่งเขาหลวง		เทศบาลตำบลลูกนก		เทศบาลตำบลท่าไม้		อบต.ท่าเสา		โคกกระเบื้อง		บางม่วง		พังกา			
	จำนวน (ค่าเฉลี่ย)	ร้อยละ	จำนวน (ค่าเฉลี่ย)	ร้อยละ	จำนวน (ค่าเฉลี่ย)	ร้อยละ	จำนวน (ค่าเฉลี่ย)	ร้อยละ	จำนวน (ค่าเฉลี่ย)	ร้อยละ	จำนวน (ค่าเฉลี่ย)	ร้อยละ	จำนวน (ค่าเฉลี่ย)	ร้อยละ	จำนวน (ค่าเฉลี่ย)	ร้อยละ	จำนวน (ค่าเฉลี่ย)	ร้อยละ	จำนวน (ค่าเฉลี่ย)	ร้อยละ	จำนวน (ค่าเฉลี่ย)	ร้อยละ	จำนวน (ค่าเฉลี่ย)	ร้อยละ	จำนวน (ค่าเฉลี่ย)	ร้อยละ
จำนวนตัวอย่าง	55	100.0	10	100.0	100	100.0	7	100.0	49	100.0	3	100.0	52	100.0	53	100.0	38	100.0	23	100.0	16	100.0	16	100.0	422	100.0
ระยะเวลาการย้ายมาอยู่ในพื้นที่																										
- ระหว่าง 1-5 ปี	1	20.0	0	0.0	4	25.0	0	0.0	2	18.2	1	100.0	1	25.0	1	25.0	0	0.0	0	0.0	0	0.0	0	0.0	10	19.2
- ระหว่าง 6-10 ปี	1	20.0	0	0.0	4	25.0	0	0.0	2	18.2	0	0.0	1	25.0	2	50.0	1	14.3	0	0.0	0	0.0	0	0.0	11	21.2
- ระหว่าง 11-15 ปี	1	20.0	0	0.0	1	6.2	0	0.0	1	9.1	0	0.0	1	25.0	1	25.0	3	42.8	0	0.0	0	0.0	0	0.0	8	15.4
- ระหว่าง 16-20 ปี	0	0.0	0	0.0	2	12.5	0	0.0	0	0.0	0	0.0	0	0.0	0	0.0	1	14.3	1	100.0	0	0.0	1	50.0	5	9.6
- มากกว่า 20 ปี	2	40.0	0	0.0	5	31.3	1	100.0	6	54.5	0	0.0	1	25.0	0	0.0	2	28.6	0	0.0	0	0.0	1	50.0	18	34.6
รวม	5	100.0	0	0.0	16	100.0	1	100.0	11	100.0	1	100.0	4	100.0	4	100.0	7	100.0	1	100.0	0	0.0	2	100.0	52	100.0
1.12 การเดินทางของครัวเรือนในปัจจุบัน																										
- ไม่พอใช้	10	18.2	0	0.0	1	1.0	0	0.0	1	2.1	0	0.0	7	13.4	8	15.1	9	23.7	1	4.4	2	12.5	2	12.4	41	9.7
- พอใช้ไม่เหลือเก็บ	35	63.6	5	50.0	39	39.0	3	42.9	27	55.1	2	66.7	29	55.8	27	50.9	23	60.5	16	69.6	12	75.0	11	68.8	229	54.3
- พอใช้และเหลือเก็บ	9	16.4	3	30.0	54	54.0	3	42.9	18	36.7	1	33.3	13	25.0	18	34.0	3	7.9	5	21.7	2	12.5	3	18.8	132	31.3
- บางเดือนไม่พอใช้	1	1.8	2	20.0	6	6.0	1	14.3	3	6.1	0	0.0	3	5.8	0	0.0	3	7.9	1	4.3	0	0.0	0	0.0	20	4.7
รวม	55	100.0	10	100.0	100	100.0	7	100.0	49	100.0	3	100.0	52	100.0	53	100.0	38	100.0	23	100.0	16	100.0	16	100.0	422	100.0
2. สภาพการถือครองที่ดิน																										
- ไม่มีที่ดินเป็นของตนเอง	25	45.5	1	10.0	19	19.0	3	42.9	12	24.5	0	0.0	20	38.5	27	50.9	17	44.7	4	17.4	9	56.2	5	31.2	142	33.6
- มีที่ดินเป็นของตนเอง	28	50.9	9	90.0	79	79.0	4	57.1	37	75.5	3	100.0	32	61.5	23	43.4	21	55.3	19	82.6	7	43.8	11	68.8	273	64.7
- เช่าที่ดินผู้อื่น	2	3.6	0	0.0	2	2.0	0	0.0	0	0.0	0	0.0	0	0.0	3	5.7	0	0.0	0	0.0	0	0.0	0	0.0	7	1.7
รวม	55	100.0	10	100.0	100	100.0	7	100.0	49	100.0	3	100.0	52	100.0	53	100.0	38	100.0	23	100.0	16	100.0	16	100.0	422	100.0
มีที่ดินเป็นของตนเองเพื่อ (ตอบได้มากกว่า 1 คำตอบ)																										
- เกษตรกรรม	2	7.1	0	0.0	2	2.5	0	0.0	1	2.7	1	33.3	3	9.4	9	39.2	2	9.5	3	15.8	0	0.0	0	0.0	23	8.4
- เป็นที่อยู่อาศัย	25	89.3	9	100.0	76	96.2	4	100.0	35	94.6	2	66.7	27	84.4	13	56.5	18	85.7	16	84.2	7	100.0	11	100.0	243	89.0
- อื่นๆ ได้แก่ ค้าขาย	1	3.6	0	0.0	1	1.3	0	0.0	1	2.7	0	0.0	2	6.2	1	4.3	1	4.8	0	0.0	0	0.0	0	0.0	7	2.6
3. ด้านสุขภาพอนามัยและสาธารณสุข																										
3.1 การเจ็บป่วยของสมาชิกในครัวเรือน																										
- ไม่มีอาการเจ็บป่วย	22	40.0	2	20.0	43	43.0	2	28.6	27	55.1	1	33.3	28	53.8	31	58.5	16	42.1	14	60.9	11	68.8	6	37.5	203	48.1
- เจ็บป่วย	33	60.0	8	80.0	57	57.0	5	71.4	22	44.9	2	66.7	24	46.2	22	41.5	22	57.9	9	39.1	5	31.3	10	62.5	219	51.9
รวม	55	100.0	10	100.0	100	100.0	7	100.0	49	100.0	3	100.0	52	100.0	53	100.0	38	100.0	23	100.0	16	100.0	16	100.0	422	100.0

ตารางที่ 6-3 (ต่อ)

คำถาม	อำเภอบ้านโป่ง จังหวัดราชบุรี												อำเภอท่ามะกา จังหวัดกาญจนบุรี												รวมทั้งหมด		
	เทศบาลเมืองท่ามา		เทศบาลตำบลปากแรต		เทศบาลตำบลเบิกไพร		เทศบาลตำบลกรับใหญ่		อบต.ลาดบัวขาว		อบต.ทุ่งเขาหลวง		เทศบาลตำบลลูกนก		เทศบาลตำบลท่าไม้		อบต.ท่าเสา		อบต.โคกกระเบื้อง		อบต.บางม่วง		อบต.ห้วยทาก				
	จำนวน (ค่าเฉลี่ย)	ร้อยละ	จำนวน (ค่าเฉลี่ย)	ร้อยละ	จำนวน (ค่าเฉลี่ย)	ร้อยละ	จำนวน (ค่าเฉลี่ย)	ร้อยละ	จำนวน (ค่าเฉลี่ย)	ร้อยละ	จำนวน (ค่าเฉลี่ย)	ร้อยละ	จำนวน (ค่าเฉลี่ย)	ร้อยละ	จำนวน (ค่าเฉลี่ย)	ร้อยละ	จำนวน (ค่าเฉลี่ย)	ร้อยละ	จำนวน (ค่าเฉลี่ย)	ร้อยละ	จำนวน (ค่าเฉลี่ย)	ร้อยละ	จำนวน (ค่าเฉลี่ย)	ร้อยละ	จำนวน (ค่าเฉลี่ย)	ร้อยละ	
จำนวนตัวอย่าง	55	100.0	10	100.0	100	100.0	7	100.0	49	100.0	3	100.0	52	100.0	53	100.0	38	100.0	23	100.0	16	100.0	16	100.0	422	100.0	
โรคที่สมาชิกในครอบครัวเป็นกันบ่อยๆ (ตอบได้มากกว่า 1 คำตอบ)																											
- โรคระบบทางเดินหายใจ	1	2.2	0	0.0	0	0.0	0	0.0	0	0.0	0	0.0	0	0.0	0	0.0	1	4.0	0	0.0	0	0.0	0	0.0	2	0.7	
- โรคระบบทางเดินอาหาร	0	0.0	0	0.0	0	0.0	0	0.0	0	0.0	0	0.0	0	0.0	1	3.8	0	0.0	1	9.1	0	0.0	0	0.0	2	0.7	
- โรคผิวหนังและภูมิแพ้	2	4.4	0	0.0	2	2.6	1	14.2	0	0.0	0	0.0	3	10.7	2	7.7	1	4.0	0	0.0	0	0.0	0	0.0	11	3.9	
- อุบัติเหตุ	2	4.4	0	0.0	0	0.0	0	0.0	0	0.0	0	0.0	0	0.0	0	0.0	0	0.0	0	0.0	0	0.0	0	0.0	2	0.7	
- โรคเบาหวาน	8	17.8	3	20.0	25	32.1	2	28.6	6	24.0	2	66.7	7	25.0	2	7.7	6	24.0	5	45.4	3	60.0	6	40.0	75	26.5	
- โรคไขมันในเส้นเลือด	8	17.8	5	33.3	10	12.8	2	28.6	2	8.0	0	0.0	1	3.6	2	7.7	4	16.0	0	0.0	0	0.0	1	6.7	35	12.4	
- โรคความดัน	23	51.2	7	46.7	29	37.2	2	28.6	16	64.0	1	33.3	14	50.0	18	69.3	12	48.0	4	36.4	2	40.0	6	40.0	134	47.3	
- ไข้หวัดมาตุลา	1	2.2	0	0.0	7	9.0	0	0.0	0	0.0	0	0.0	1	3.6	0	0.0	0	0.0	0	0.0	0	0.0	0	0.0	9	3.2	
- ไบรอน	0	0.0	0	0.0	0	0.0	0	0.0	0	0.0	0	0.0	2	7.1	0	0.0	0	0.0	0	0.0	0	0.0	0	0.0	2	0.7	
- กล้ามเนื้อ/โรคกระดูก	0	0.0	0	0.0	3	3.7	0	0.0	0	0.0	0	0.0	0	0.0	0	0.0	0	0.0	0	0.0	0	0.0	1	6.7	4	1.4	
- ไทรอยด์	0	0.0	0	0.0	2	2.6	0	0.0	1	4.0	0	0.0	0	0.0	1	3.8	1	4.0	1	9.1	0	0.0	1	6.7	7	2.5	
3.2 วิธีการรักษาโรคที่เกิดการเจ็บป่วย (ตอบได้มากกว่า 1 คำตอบ)																											
- ไปซื้อยาทานเอง	0	0.0	0	0.0	1	0.7	0	0.0	0	0.0	0	0.0	0	0.0	0	0.0	0	0.0	0	0.0	0	0.0	0	0.0	1	0.2	
- ซื้อยาไว้รับประทานเอง	2	3.0	1	9.1	21	14.0	0	0.0	0	0.0	0	0.0	3	4.8	4	6.8	0	0.0	0	0.0	1	4.8	0	0.0	32	6.1	
- โรงพยาบาลของรัฐ	46	69.7	7	63.6	77	51.3	6	60.0	41	73.2	3	100.0	45	72.6	42	71.2	34	75.6	17	68.0	14	66.7	14	87.5	346	66.0	
- ศูนย์บริการสาธารณสุข รพ.สต.	10	15.2	1	9.1	22	14.7	3	30.0	4	7.1	0	0.0	10	16.1	7	11.9	10	22.2	5	20.0	5	23.7	2	12.5	79	15.1	
- คลินิก/โรงพยาบาลเอกชน	7	10.6	2	18.2	29	19.3	1	10.0	10	17.9	0	0.0	4	6.5	6	10.1	1	2.2	3	12.0	1	4.8	0	0.0	64	12.2	
- อื่นๆ	1	1.5	0	0.0	0	0.0	0	0.0	1	1.8	0	0.0	0	0.0	0	0.0	0	0.0	0	0.0	0	0.0	0	0.0	2	0.4	
3.3 การรับประทานอาหารบริโภค (ตอบได้มากกว่า 1 คำตอบ)																											
- นมข้น	0	0.0	0	0.0	1	1.0	0	0.0	0	0.0	0	0.0	0	0.0	0	0.0	0	0.0	0	0.0	0	0.0	0	0.0	1	0.2	
- นมรสจืด	44	73.3	2	20.0	96	97.0	6	85.7	46	86.8	3	100.0	51	94.4	51	91.1	31	79.5	19	82.6	16	94.1	13	72.2	378	86.2	
- นมรสหวาน	1	1.7	0	0.0	0	0.0	0	0.0	0	0.0	0	0.0	0	0.0	0	0.0	0	0.0	0	0.0	0	0.0	0	0.0	1	0.2	
- นมเปรี้ยว/การถนอม	1	1.7	1	10.0	0	0.0	0	0.0	0	0.0	0	0.0	0	0.0	2	3.5	0	0.0	0	0.0	0	0.0	0	0.0	4	0.9	
- อื่นๆ ได้แก่ ลูกเกด/น้ำบริกรมี่ดื่ม	14	23.3	7	70.0	2	2.0	1	14.3	7	13.2	0	0.0	3	5.6	3	5.4	8	20.5	4	17.4	1	5.9	5	27.8	55	12.5	



ตารางที่ 6-3 (ต่อ)

คำถาม	อำเภอบ้านโป่ง จังหวัดราชบุรี												อำเภอกำแพงแสน จังหวัดนครปฐม												รวมทั้งรวม	
	เทศบาลเมืองท่ามา		เทศบาลตำบลปากแรต		เทศบาลตำบลเบิดีโพธิ์		เทศบาลตำบลกรับใหญ่		อบต.ลาดบัวขาว		อบต.ทุ่งหอยม		เทศบาลตำบลลูกนก		เทศบาลตำบลท่าไม้		อบต.ท่าเสา		อบต.โคกตะบอง		อบต.ยางม่วง		อบต.หงตึก			
	จำนวน (ตัวชี้วัด)	ร้อยละ	จำนวน (ตัวชี้วัด)	ร้อยละ	จำนวน (ตัวชี้วัด)	ร้อยละ	จำนวน (ตัวชี้วัด)	ร้อยละ	จำนวน (ตัวชี้วัด)	ร้อยละ	จำนวน (ตัวชี้วัด)	ร้อยละ	จำนวน (ตัวชี้วัด)	ร้อยละ	จำนวน (ตัวชี้วัด)	ร้อยละ	จำนวน (ตัวชี้วัด)	ร้อยละ	จำนวน (ตัวชี้วัด)	ร้อยละ	จำนวน (ตัวชี้วัด)	ร้อยละ	จำนวน (ตัวชี้วัด)	ร้อยละ	จำนวน (ตัวชี้วัด)	ร้อยละ
จำนวนครัว้อย่าง	55	100.0	10	100.0	100	100.0	7	100.0	49	100.0	3	100.0	52	100.0	53	100.0	38	100.0	23	100.0	16	100.0	16	100.0	422	100.0
3.4 ปัญหาในการใช้น้ำบริโภค																										
- ไม่มี	55	100.0	10	100.0	99	99.0	7	100.0	49	100.0	3	100.0	52	100.0	53	100.0	38	100.0	23	100.0	16	100.0	16	100.0	421	99.8
- มี	0	0.0	0	0.0	1	1.0	0	0.0	0	0.0	0	0.0	0	0.0	0	0.0	0	0.0	0	0.0	0	0.0	0	0.0	1	0.2
รวม	55	100.0	10	100.0	100	100.0	7	100.0	49	100.0	3	100.0	52	100.0	53	100.0	38	100.0	23	100.0	16	100.0	16	100.0	422	100.0
3.5 การปรับปรุงคุณภาพน้ำให้สะอาดก่อนนำมาดื่ม																										
- ไม่มี	55	100.0	10	100.0	99	99.0	7	100.0	49	100.0	3	100.0	52	100.0	53	100.0	38	100.0	23	100.0	16	100.0	16	100.0	421	99.8
- มี	0	0.0	0	0.0	1	1.0	0	0.0	0	0.0	0	0.0	0	0.0	0	0.0	0	0.0	0	0.0	0	0.0	0	0.0	1	0.2
รวม	55	100.0	10	100.0	100	100.0	7	100.0	49	100.0	3	100.0	52	100.0	53	100.0	38	100.0	23	100.0	16	100.0	16	100.0	422	100.0
วิธีการที่ได้แก่																										
- กรอง	0	0.0	0	0.0	1	100.0	0	0.0	0	0.0	0	0.0	0	0.0	0	0.0	0	0.0	0	0.0	0	0.0	0	0.0	1	100.0
3.6 การใช้น้ำเพื่อการอุปโภคบริโภคครัวเรือน (ตอบได้มากกว่า 1 คำตอบ)																										
- นำน้บยาลด	1	1.8	0	0.0	0	0.0	0	0.0	0	0.0	0	0.0	2	3.8	1	1.9	1	2.6	1	4.3	0	0.0	0	0.0	6	1.4
- นำน้ประปา	54	98.2	10	100.0	100	100.0	7	100.0	49	100.0	3	100.0	51	96.2	53	98.1	37	97.4	22	95.7	16	100.0	16	100.0	418	98.6
3.7 ปัญหาการใช้น้ำอุปโภค																										
- ไม่มี	55	100.0	10	100.0	89	89.0	7	100.0	49	100.0	3	100.0	47	90.4	51	96.2	38	100.0	23	100.0	16	100.0	16	100.0	404	95.7
- มี	0	0.0	0	0.0	11	11.0	0	0.0	0	0.0	0	0.0	5	9.6	2	3.8	0	0.0	0	0.0	0	0.0	0	0.0	18	4.3
รวม	55	100.0	10	100.0	100	100.0	7	100.0	49	100.0	3	100.0	52	100.0	53	100.0	38	100.0	23	100.0	16	100.0	16	100.0	422	100.0
มีระบุ (ตอบได้มากกว่า 1 คำตอบ)																										
- ชุ่ม ละดอน มีสี	0	0	0	0	0	0	0	0	0	0	0	0	5	100.0	1	50.0	0	0	0	0	0	0	0	0	6	33.3
- มีกลิ่น	0	0	0	0	0	0	0	0	0	0	0	0	0	0	1	50.0	0	0	0	0	0	0	0	0	1	5.6
- น้ำไหลช้าแรงดันต่ำ	0	0	0	0	11	100.0	0	0	0	0	0	0	0	0	0	0	0	0	0	0	0	0	0	0	11	61.1
3.8 แหล่งน้ำเพื่อการเกษตร																										
- ไม่มี	53	96.4	6	60.0	89	89.0	4	57.1	46	93.9	0	0.0	28	53.8	46	86.8	18	47.4	7	30.4	16	100.0	16	100.0	329	78.0
- มี	2	3.6	4	40.0	11	11.0	3	42.9	3	6.1	3	100.0	24	46.2	7	13.2	20	52.6	16	69.6	0	0.0	0	0.0	93	22.0
รวม	55	100.0	10	100.0	100	100.0	7	100.0	49	100.0	3	100.0	52	100.0	53	100.0	38	100.0	23	100.0	16	100.0	16	100.0	422	100.0

T-MON/221049

78

Insulin-T221049\_Ta 6-3.xls

ตารางที่ 6-3 (ต่อ)

คำถาม	อำเภอบ้านโป่ง จังหวัดราชบุรี												อำเภอกำแพงแสน จังหวัดนครปฐม												รวมทั้งหมด	
	เทศบาลเมืองท่ามา		เทศบาลตำบลปากแรต		เทศบาลตำบลเบิดีโพธิ์		เทศบาลตำบลกรับใหญ่		อบต.ลาดบัวขาว		อบต.ทุ่งหอยม		เทศบาลตำบลลูกนก		เทศบาลตำบลท่าไม้		อบต.ท่าเสา		อบต.โคกตะบอง		อบต.ยางม่วง		อบต.หงทีก			
	จำนวน (ตัวชี้วัด)	ร้อยละ	จำนวน (ตัวชี้วัด)	ร้อยละ	จำนวน (ตัวชี้วัด)	ร้อยละ	จำนวน (ตัวชี้วัด)	ร้อยละ	จำนวน (ตัวชี้วัด)	ร้อยละ	จำนวน (ตัวชี้วัด)	ร้อยละ	จำนวน (ตัวชี้วัด)	ร้อยละ	จำนวน (ตัวชี้วัด)	ร้อยละ	จำนวน (ตัวชี้วัด)	ร้อยละ	จำนวน (ตัวชี้วัด)	ร้อยละ	จำนวน (ตัวชี้วัด)	ร้อยละ	จำนวน (ตัวชี้วัด)	ร้อยละ		
จำนวนตัวอย่าง	55	100.0	10	100.0	100	100.0	7	100.0	49	100.0	3	100.0	52	100.0	53	100.0	38	100.0	23	100.0	16	100.0	16	100.0	422	100.0
แหล่งน้ำ (ตอบได้มากกว่า 1 คำตอบ)																										
- น้ประปา	0	0.0	0	0.0	3	25.0	0	0.0	0	0.0	0	0.0	1	4.2	0	0.0	7	35.0	0	0.0	0	0.0	0	0.0	11	10.8
- น้ำบาดาล	1	33.3	0	0.0	1	8.3	1	25.0	3	100.0	0	0.0	20	83.3	3	30.0	10	50.0	5	26.3	0	0.0	0	0.0	44	43.1
- อื่นๆ	2	66.7	4	100.0	8	66.7	3	75.0	0	0.0	3	100.0	3	12.5	7	70.0	3	15.0	14	73.7	0	0.0	0	0.0	47	46.1
3.9 การจัดการมูลฝอยในครัวเรือนใช้วิธี (ตอบได้มากกว่า 1 คำตอบ)																										
- กองทิ้งไว้นอกบ้าน	0	0.0	0	0.0	0	0.0	0	0.0	0	0.0	0	0.0	0	0.0	0	0.0	0	0.0	1	4.3	0	0.0	0	0.0	1	0.2
- เตา	0	0.0	0	0.0	0	0.0	0	0.0	4	7.4	0	0.0	0	0.0	3	5.6	0	0.0	18	78.3	0	0.0	0	0.0	25	5.8
- ใช้วิธีการเทศบาล/อบส.	55	100.0	10	100.0	100	100.0	7	87.5	49	90.7	3	100.0	52	100.0	51	94.4	38	100.0	3	13.0	16	100.0	16	100.0	400	93.2
- อื่นๆ นำกลับมาใช้ใหม่	0	0.0	0	0.0	0	0.0	1	12.5	1	1.9	0	0.0	0	0.0	0	0.0	0	0.0	1	4.3	0	0.0	0	0.0	3	0.7
3.10 ปัญหาเกี่ยวกับการใช้ไฟฟ้าในครัวเรือน																										
- ไม่มี	53	96.4	8	80.0	91	91.0	7	100.0	46	93.9	3	100.0	52	100.0	52	98.1	37	97.4	23	100.0	16	100.0	16	100.0	404	95.7
- มี	2	3.6	2	20.0	9	9.0	0	0.0	3	6.1	0	0.0	0	0.0	1	1.9	1	2.6	0	0.0	0	0.0	0	0.0	18	4.3
รวม	55	100.0	10	100.0	100	100.0	7	100.0	49	100.0	3	100.0	52	100.0	53	100.0	38	100.0	23	100.0	16	100.0	16	100.0	422	100.0
ปัญหาเกี่ยวกับการใช้ไฟฟ้าในครัวเรือน																										
- ไฟดับ/ไฟตก	2	100.0	2	100.0	9	100.0	0	0.0	3	100.0	0	0.0	0	0.0	1	100.0	1	100.0	0	0.0	0	0.0	0	0.0	18	100.0
4. ปัญหาด้านเศรษฐกิจ-สังคมที่ได้รับอยู่ในปัจจุบัน																										
4.1 ความคิดเห็นต่อสภาพการเปลี่ยนแปลงหรือผลกระทบที่ได้รับด้านเศรษฐกิจ-สังคมในชุมชนที่ตนเองอาศัยอยู่ (ปีปัจจุบันเทียบกับปีที่ผ่านมา)																										
1) สภาพเศรษฐกิจในชุมชน																										
- ไม่เปลี่ยนแปลง	42	76.4	2	20.0	51	51.5	7	100.0	32	65.3	2	66.7	25	48.1	35	66.0	24	63.2	17	73.9	13	81.2	16	100.0	266	63.2
- เปลี่ยนแปลง	13	23.6	8	80.0	48	48.5	0	0.0	17	34.7	1	33.3	27	51.9	18	34.0	14	36.8	6	26.1	3	18.8	0	0.0	155	36.8
รวม	55	100.0	10	100.0	99	100.0	7	100.0	49	100.0	3	100.0	52	100.0	53	100.0	38	100.0	23	100.0	16	100.0	16	100.0	421	100.0

T-MON/221049

79

Insulin-T221049\_Ta 6-3.xls

ตารางที่ 6-3 (ต่อ)

คำถาม	อำเภอบ้านโป่ง จังหวัดราชบุรี												อำเภอท่ามะกา จังหวัดกาญจนบุรี												รวมทั้งหมด	
	เทศบาลเมือง		เทศบาลตำบล		เทศบาลตำบล		เทศบาลตำบล		อบต.		อบต.		เทศบาลตำบล		เทศบาลตำบล		อบต.		อบต.		อบต.		อบต.			
	จำนวน	ร้อยละ	จำนวน	ร้อยละ	จำนวน	ร้อยละ	จำนวน	ร้อยละ	จำนวน	ร้อยละ	จำนวน	ร้อยละ	จำนวน	ร้อยละ	จำนวน	ร้อยละ	จำนวน	ร้อยละ	จำนวน	ร้อยละ	จำนวน	ร้อยละ	จำนวน	ร้อยละ		
จำนวนครัวเรือน	55	100.0	10	100.0	100	100.0	7	100.0	49	100.0	3	100.0	52	100.0	53	100.0	38	100.0	23	100.0	16	100.0	16	100.0		
การเปลี่ยนแปลงทางบวก																										
- น้อย	5	71.4	0	0.0	1	33.3	0	0.0	4	40.0	0	0.0	2	28.6	5	38.5	1	10.0	1	50.0	3	100.0	0	0.0		
- ปานกลาง	2	28.6	0	0.0	2	66.7	0	0.0	5	50.0	0	0.0	5	71.4	8	61.5	6	60.0	1	50.0	0	0.0	0	0.0		
- มาก	0	0.0	0	0.0	0	0.0	0	0.0	1	10.0	0	0.0	0	0.0	0	0.0	3	30.0	0	0.0	0	0.0	0	0.0		
รวม	7	100.0	0	0.0	3	100.0	0	0.0	10	100.0	0	0.0	7	100.0	13	100.0	10	100.0	2	100.0	3	100.0	0	0.0		
ค่าเฉลี่ย (X)	1.29		0.00		1.67		0.00		1.70		0.00		1.71		1.62		2.20		1.50		1.00		0.00			
ค่าส่วนเบี่ยงเบนมาตรฐาน (S.D.)	0.488		0.000		0.577		0.000		0.675		0.000		0.488		0.506		0.632		0.707		0.000		0.000			
ระดับการเปลี่ยนแปลง	น้อย	ไม่เปลี่ยนแปลงทางบวก		ปานกลาง		ไม่เปลี่ยนแปลง		ปานกลาง		ไม่เปลี่ยนแปลงทางบวก		ปานกลาง		ปานกลาง		ปานกลาง		น้อย		น้อย		ไม่เปลี่ยนแปลง		ปานกลาง		
การเปลี่ยนแปลงทางลบ																										
- น้อย	2	33.3	0	0.0	7	15.5	0	0.0	4	57.1	0	0.0	10	50.0	1	20.0	1	25.0	3	75.0	0	0.0	0	0.0		
- ปานกลาง	2	33.3	4	50.0	21	46.7	0	0.0	3	42.9	1	100.0	10	50.0	1	20.0	3	75.0	1	25.0	0	0.0	0	0.0		
- มาก	2	33.3	4	50.0	17	37.8	0	0.0	0	0.0	0	0.0	0	0.0	3	60.0	0	0.0	0	0.0	0	0.0	0	0.0		
รวม	6	100.0	8	100.0	45	100.0	0	0.0	7	100.0	1	100.0	20	100.0	5	100.0	4	100.0	4	100.0	0	0.0	0	0.0		
ค่าเฉลี่ย (X)	2.00		2.50		2.22		0.00		1.43		2.00		1.50		2.40		1.75		1.25		0.00		0.00			
ค่าส่วนเบี่ยงเบนมาตรฐาน (S.D.)	0.894		0.535		0.704		0.000		0.535		0.000		0.513		0.894		0.500		0.500		0.000		0.000			
ระดับการเปลี่ยนแปลง	ปานกลาง	ปานกลาง		ปานกลาง		ไม่เปลี่ยนแปลง		น้อย		ปานกลาง		น้อย		ปานกลาง		ปานกลาง		น้อย		ไม่เปลี่ยนแปลงทางลบ		ไม่เปลี่ยนแปลง		ปานกลาง		
2) การเปลี่ยนแปลงรายได้สภาพประกอบอาชีพในชุมชน																										
- ไม่เปลี่ยนแปลง	36	65.5	2	20.0	51	51.0	6	85.7	25	51.0	2	66.7	31	59.6	33	62.3	22	57.9	17	73.9	11	68.8	14	87.5		
- เปลี่ยนแปลง	19	34.5	8	80.0	49	49.0	1	14.3	24	49.0	1	33.3	21	40.4	20	37.7	16	42.1	6	26.1	5	31.2	2	12.5		
รวม	55	100.0	10	100.0	100	100.0	7	100.0	49	100.0	3	100.0	52	100.0	53	100.0	38	100.0	23	100.0	16	100.0	16	100.0		

ตารางที่ 6-3 (ต่อ)

คำถาม	อำเภอบ้านโป่ง จังหวัดราชบุรี										อำเภอท่ามะกา จังหวัดกาญจนบุรี										รวมทั้งหมด					
	เทศบาลเมือง ท่ามะ		เทศบาลตำบล ปากเกร		เทศบาลตำบล เบิกไพร		เทศบาลตำบล กรับใหญ่		อบต. ลาดบัวขาว		อบต. ทุ่งทอง		เทศบาลตำบล ลูกนก		เทศบาลตำบล ท่าไผ่		อบต. ท่าเสา		อบต. โคกกระบอง				อบต. ยางม่วง		อบต. หงส์ดี	
	จำนวน (ครัวเรือน)	ร้อยละ	จำนวน (ครัวเรือน)	ร้อยละ	จำนวน (ครัวเรือน)	ร้อยละ	จำนวน (ครัวเรือน)	ร้อยละ	จำนวน (ครัวเรือน)	ร้อยละ	จำนวน (ครัวเรือน)	ร้อยละ	จำนวน (ครัวเรือน)	ร้อยละ	จำนวน (ครัวเรือน)	ร้อยละ	จำนวน (ครัวเรือน)	ร้อยละ	จำนวน (ครัวเรือน)	ร้อยละ	จำนวน (ครัวเรือน)	ร้อยละ	จำนวน (ครัวเรือน)	ร้อยละ	จำนวน (ครัวเรือน)	ร้อยละ
จำนวนครัวเรือน	55	100.0	10	100.0	100	100.0	7	100.0	49	100.0	3	100.0	52	100.0	53	100.0	38	100.0	23	100.0	16	100.0	16	100.0	422	100.0
การเปลี่ยนแปลงทางบก																										
- น้อย	7	70.0	0	0.0	0	0.0	0	0.0	10	50.0	0	0.0	2	22.2	5	31.3	3	30.0	2	33.3	3	60.0	2	100.0	34	42.5
- ปานกลาง	3	30.0	0	0.0	2	100.0	0	0.0	9	45.0	0	0.0	6	66.7	10	62.5	5	50.0	4	66.7	2	40.0	0	0.0	41	51.3
- มาก	0	0.0	0	0.0	0	0.0	0	0.0	1	5.0	0	0.0	1	11.1	1	6.3	2	20.0	0	0.0	0	0.0	0	0.0	5	6.3
รวม	10	100.0	0	0.0	2	100.0	0	0.0	20	100.0	0	0.0	9	100.0	16	100.0	10	100.0	6	100.0	5	100.0	2	100.0	80	100.0
ค่าเฉลี่ย (X)	1.30		0.00		2.00		0.00		1.55		0.00		1.89		1.75		1.90		1.67		1.40		1.00		1.64	
ค่าส่วนเบี่ยงเบนมาตรฐาน (S.D.)	0.483		0.000		0.000		0.000		0.605		0.000		0.601		0.577		0.738		0.516		0.548		0.000		0.601	
ระดับการเปลี่ยนแปลง	น้อย		ไม่เปลี่ยนแปลง ทางบก		ปานกลาง		ไม่เปลี่ยนแปลง ทางบก		ปานกลาง		ไม่เปลี่ยนแปลง ทางบก		ปานกลาง		ปานกลาง		ปานกลาง		ปานกลาง		น้อย		น้อย		ปานกลาง	
การเปลี่ยนแปลงทางลบ																										
- น้อย	4	44.4	0	0.0	9	19.1	1	100.0	1	25.0	0	0.0	4	33.3	1	25.0	1	16.7	0	0.0	0	0.0	0	0.0	21	22.8
- ปานกลาง	3	33.3	4	50.0	23	48.9	0	0.0	3	75.0	1	100.0	8	66.7	1	25.0	5	83.3	0	0.0	0	0.0	0	0.0	48	52.2
- มาก	2	22.2	4	50.0	15	31.9	0	0.0	0	0.0	0	0.0	0	0.0	2	50.0	0	0.0	0	0.0	0	0.0	0	0.0	23	25.0
รวม	9	100.0	8	100.0	47	100.0	1	100.0	4	0.0	1	100.0	12	0.0	4	0.0	6	100.0	0	0.0	0	0.0	0	0.0	92	100.0
ค่าเฉลี่ย (X)	1.78		2.50		2.13		1.00		1.75		2.00		1.67		2.25		1.83		0.00		0.00		0.00		2.02	
ค่าส่วนเบี่ยงเบนมาตรฐาน (S.D.)	0.833		0.535		0.711		0.000		0.500		0.000		0.492		0.957		0.408		0.000		0.000		0.000		0.695	
ระดับการเปลี่ยนแปลง	ปานกลาง		ปานกลาง		ปานกลาง		น้อย		ปานกลาง		ปานกลาง		ปานกลาง		ปานกลาง		ปานกลาง		ไม่เปลี่ยนแปลง ทางบก		ไม่เปลี่ยนแปลง ทางบก		ไม่เปลี่ยนแปลง ทางบก		ปานกลาง	
3) ระบบสาธารณูปโภค-สาธารณูปการ และโครงสร้างพื้นฐานในชุมชน																										
- ไม่เปลี่ยนแปลง	38	69.1	9	90.0	87	87.0	5	71.4	22	44.9	3	100.0	39	75.0	32	60.4	23	60.5	14	60.9	11	68.8	14	87.5	297	70.4
- เปลี่ยนแปลง	17	30.9	1	10.0	13	13.0	2	28.6	27	55.1	0	0.0	13	25.0	21	39.6	15	39.5	9	39.1	5	31.2	2	12.5	125	29.6
รวม	55	100.0	10	100.0	100	100.0	7	100.0	49	100.0	3	100.0	52	100.0	53	100.0	38	100.0	23	100.0	16	100.0	16	100.0	422	100.0

ตารางที่ 6-3 (ต่อ)

คำถาม	อำเภอบ้านป่า จังหวัดราชบุรี												อำเภอท่ามะกา จังหวัดกาญจนบุรี												รวมทั้งหมด	
	เทศบาลเมือง		เทศบาลตำบล		เทศบาลตำบล		เทศบาลตำบล		อบต.		อบต.		เทศบาลตำบล		เทศบาลตำบล		อบต.		อบต.		อบต.		อบต.			
	ท่าน	ปกครอง	ท่าน	ปกครอง	ท่าน	ปกครอง	ท่าน	ปกครอง	ท่าน	ปกครอง	ท่าน	ปกครอง	ท่าน	ปกครอง	ท่าน	ปกครอง	ท่าน	ปกครอง	ท่าน	ปกครอง	ท่าน	ปกครอง	ท่าน	ปกครอง		
จำนวน	ร้อยละ	จำนวน	ร้อยละ	จำนวน	ร้อยละ	จำนวน	ร้อยละ	จำนวน	ร้อยละ	จำนวน	ร้อยละ	จำนวน	ร้อยละ	จำนวน	ร้อยละ	จำนวน	ร้อยละ	จำนวน	ร้อยละ	จำนวน	ร้อยละ	จำนวน	ร้อยละ	จำนวน	ร้อยละ	
(ตัวอย่าง)	(ตัวอย่าง)	(ตัวอย่าง)	(ตัวอย่าง)	(ตัวอย่าง)	(ตัวอย่าง)	(ตัวอย่าง)	(ตัวอย่าง)	(ตัวอย่าง)	(ตัวอย่าง)	(ตัวอย่าง)	(ตัวอย่าง)	(ตัวอย่าง)	(ตัวอย่าง)	(ตัวอย่าง)	(ตัวอย่าง)	(ตัวอย่าง)	(ตัวอย่าง)	(ตัวอย่าง)	(ตัวอย่าง)	(ตัวอย่าง)	(ตัวอย่าง)	(ตัวอย่าง)	(ตัวอย่าง)	(ตัวอย่าง)		
จำนวนตัวอย่าง	55	100.0	10	100.0	100	100.0	7	100.0	49	100.0	3	100.0	52	100.0	53	100.0	38	100.0	23	100.0	16	100.0	16	100.0	422	100.0
การเปลี่ยนแปลงทางบวก																										
- น้อย	6	37.5	0	0.0	2	33.3	1	50.0	7	25.9	0	0.0	2	16.7	2	9.5	1	7.1	1	11.1	1	20.0	1	50.0	24	20.9
- ปานกลาง	9	56.3	1	100.0	4	66.7	1	50.0	17	63.0	0	0.0	9	75.0	18	85.7	9	64.3	8	88.9	4	80.0	1	50.0	81	70.3
- มาก	1	6.2	0	0.0	0	0.0	0	0.0	3	11.1	0	0.0	1	8.3	1	4.8	4	28.6	0	0.0	0	0.0	0	0.0	10	8.7
รวม	16	100.0	1	100.0	6	100.0	2	100.0	27	100.0	0	0.0	12	0.0	21	100.0	14	0.0	9	100.0	5	100.0	2	100.0	115	100.0
ค่าเฉลี่ย (X)	1.69		2.00		1.67		1.50		1.85		0.00		1.92		1.95		2.21		1.89		1.80		1.50		1.88	
ค่าส่วนเบี่ยงเบนมาตรฐาน (S.D.)	0.602		0.000		0.516		0.707		0.602		0.000		0.515		0.384		0.579		0.333		0.447		0.707		0.532	
ระดับการเปลี่ยนแปลง	ปานกลาง		ปานกลาง		ปานกลาง		น้อย		ปานกลาง		ไม่เปลี่ยนแปลง		ปานกลาง		ปานกลาง		ปานกลาง		ปานกลาง		ปานกลาง		น้อย		ปานกลาง	
การเปลี่ยนแปลงทางลบ																										
- น้อย	0	0.0	0	0.0	0	0.0	0	0.0	0	0.0	0	0.0	0	0.0	0	0.0	0	0.0	0	0.0	0	0.0	0	0.0	0	0.0
- ปานกลาง	1	100.0	0	0.0	3	42.9	0	0.0	0	0.0	0	0.0	1	100.0	0	0.0	1	100.0	0	0.0	0	0.0	0	0.0	6	60.0
- มาก	0	0.0	0	0.0	4	57.1	0	0.0	0	0.0	0	0.0	0	0.0	0	0.0	0	0.0	0	0.0	0	0.0	0	0.0	4	40.0
รวม	1	100.0	0	0.0	7	100.0	0	0.0	0	0.0	0	0.0	1	100.0	0	0.0	1	100.0	0	0.0	0	0.0	0	0.0	10	100.0
ค่าเฉลี่ย (X)	2.00		0.00		2.57		0.00		0.00		0.00		2.00		0.00		2.00		0.00		0.00		0.00		2.40	
ค่าส่วนเบี่ยงเบนมาตรฐาน (S.D.)	0.000		0.000		0.535		0.000		0.000		0.000		0.000		0.000		0.000		0.000		0.000		0.000		0.516	
ระดับการเปลี่ยนแปลง	ปานกลาง		ไม่เปลี่ยนแปลงทางลบ		มาก		ไม่เปลี่ยนแปลงทางลบ		ไม่เปลี่ยนแปลงทางลบ		ไม่เปลี่ยนแปลงทางลบ		ปานกลาง		ไม่เปลี่ยนแปลงทางลบ		ปานกลาง		ไม่เปลี่ยนแปลงทางลบ		ไม่เปลี่ยนแปลงทางลบ		ไม่เปลี่ยนแปลงทางลบ		ปานกลาง	
4) ความปลอดภัยในชีวิตและทรัพย์สินในชุมชน																										
- ไม่เปลี่ยนแปลง	41	74.5	10	100.0	93	93.0	5	71.4	24	49.0	3	100.0	32	61.5	35	66.0	17	44.7	15	65.2	10	62.5	14	87.5	299	70.9
- เปลี่ยนแปลง	14	25.5	0	0.0	7	7.0	2	28.6	25	51.0	0	0.0	20	38.5	18	34.0	21	55.3	8	34.8	6	37.5	2	12.5	123	29.1
รวม	55	100.0	10	100.0	100	100.0	7	100.0	49	100.0	3	100.0	52	100.0	53	100.0	38	100.0	23	100.0	16	100.0	16	100.0	422	100.0

ตารางที่ 6-3 (ต่อ)

คำถาม	อำเภอบ้านโป่ง จังหวัดราชบุรี												อำเภอท่ามะกา จังหวัดกาญจนบุรี												รวมทั้งหมด	
	เทศบาลเมือง		เทศบาลตำบล		เทศบาลตำบล		เทศบาลตำบล		อบต.		อบต.		เทศบาลตำบล		เทศบาลตำบล		อบต.		อบต.		อบต.		อบต.			
	จำนวน (ตัวอักษร)	ร้อยละ	จำนวน (ตัวอักษร)	ร้อยละ	จำนวน (ตัวอักษร)	ร้อยละ	จำนวน (ตัวอักษร)	ร้อยละ	จำนวน (ตัวอักษร)	ร้อยละ	จำนวน (ตัวอักษร)	ร้อยละ	จำนวน (ตัวอักษร)	ร้อยละ	จำนวน (ตัวอักษร)	ร้อยละ	จำนวน (ตัวอักษร)	ร้อยละ	จำนวน (ตัวอักษร)	ร้อยละ	จำนวน (ตัวอักษร)	ร้อยละ	จำนวน (ตัวอักษร)	ร้อยละ		
จำนวนตัวอย่าง	55	100.0	10	100.0	100	100.0	7	100.0	49	100.0	3	100.0	52	100.0	53	100.0	38	100.0	23	100.0	16	100.0	16	100.0	422	100.0
การเปลี่ยนแปลงทางบวก																										
- น้อย	4	36.4	0	0.0	0	0.0	0	0.0	6	26.1	0	0.0	1	5.6	3	16.7	3	16.7	0	0.0	0	0.0	0	0.0	17	16.0
- ปานกลาง	7	63.6	0	0.0	1	50.0	2	100.0	16	69.6	0	0.0	16	88.8	14	77.8	12	66.6	7	100.0	5	100.0	2	100.0	82	77.4
- มาก	0	0.0	0	0.0	1	50.0	0	0.0	1	4.3	0	0.0	1	5.6	1	5.5	3	16.7	0	0.0	0	0.0	0	0.0	7	6.6
รวม	11	100.0	0	0.0	2	100.0	2	100.0	23	100.0	0	0.0	18	100.0	18	100.0	18	100.0	7	100.0	5	100.0	2	100.0	106	100.0
ค่าเฉลี่ย (X)	1.64		0.00		2.50		2.00		1.78		0.00		2.00		1.89		2.00		2.00		2.00		2.00		1.91	
ค่าส่วนเบี่ยงเบนมาตรฐาน (S.D.)	0.505		0.000		0.707		0.000		0.518		0.000		0.343		0.471		0.594		0.000		0.000		0.000		0.469	
ระดับการเปลี่ยนแปลง	ปานกลาง		ไม่เปลี่ยนแปลงทางบวก		ปานกลาง		ปานกลาง		ปานกลาง		ไม่เปลี่ยนแปลงทางบวก		ปานกลาง		ปานกลาง		ปานกลาง		ปานกลาง		ปานกลาง		ปานกลาง		ปานกลาง	
การเปลี่ยนแปลงทางลบ																										
- น้อย	2	66.7	0	0.0	2	40.0	0	0.0	2	100.0	0	0.0	0	0.0	0	0.0	1	33.3	0	0.0	1	100.0	0	0.0	8	47.1
- ปานกลาง	1	33.3	0	0.0	0	0.0	0	0.0	0	0.0	0	0.0	2	100.0	0	0.0	1	33.3	1	100.0	0	0.0	0	0.0	5	29.4
- มาก	0	0.0	0	0.0	3	60.0	0	0.0	0	0.0	0	0.0	0	0.0	0	0.0	1	33.3	0	0.0	0	0.0	0	0.0	4	23.5
รวม	3	100.0	0	0.0	5	100.0	0	0.0	2	100.0	0	0.0	2	100.0	0	0.0	3	100.0	1	100.0	1	100.0	0	0.0	17	100.0
ค่าเฉลี่ย (X)	1.33		0.00		2.20		0.00		1.00		0.00		2.00		0.00		2.00		2.00		1.00		0.00		1.76	
ค่าส่วนเบี่ยงเบนมาตรฐาน (S.D.)	0.577		0.000		1.095		0.000		0.000		0.000		0.000		0.000		1.000		0.000		0.000		0.000		0.831	
ระดับการเปลี่ยนแปลง	น้อย		ไม่เปลี่ยนแปลงทางลบ		ปานกลาง		ไม่เปลี่ยนแปลงทางลบ		น้อย		ไม่เปลี่ยนแปลงทางลบ		ปานกลาง		ไม่เปลี่ยนแปลงทางลบ		ปานกลาง		ปานกลาง		น้อย		ไม่เปลี่ยนแปลงทางลบ		ปานกลาง	
5) สถานะบริการสาธารณสุข/โรงพยาบาลในชุมชน																										
- ไม่เปลี่ยนแปลง	38	69.1	9	90.0	89	89.0	5	71.4	18	36.7	2	66.7	27	51.9	34	64.2	15	39.5	11	47.8	10	62.5	13	81.2	271	64.2
- เปลี่ยนแปลง	17	30.9	1	10.0	11	11.0	2	28.6	31	63.3	1	33.3	25	48.1	19	35.8	23	60.5	12	52.2	6	37.5	3	18.8	151	35.8
รวม	55	100.0	10	100.0	100	100.0	7	100.0	49	100.0	3	100.0	52	100.0	53	100.0	38	100.0	23	100.0	16	100.0	16	100.0	422	100.0

ตารางที่ 6-3 (ต่อ)

คำถาม	อำเภอบ้านโป่ง จังหวัดราชบุรี												อำเภอท่ามะกา จังหวัดกาญจนบุรี												รวมทั้งหมท	
	เทศบาลเมือง		เทศบาลตำบล		เทศบาลตำบล		เทศบาลตำบล		อบต.		อบต.		เทศบาลตำบล		เทศบาลตำบล		อบต.		อบต.		อบต.					
	ท่ามา		ปากแรต		เบ็ดโพ		กรับใหญ่		ลาดบัวขาว		ทุ่งหมอม		ลูกกก		ท่าไม้		ท่าเสา		โคกตะบอง		ยางม่วง		หง็ก			
	จำนวน (ตัวอ่าน)	ร้อยละ	จำนวน (ตัวอ่าน)	ร้อยละ	จำนวน (ตัวอ่าน)	ร้อยละ	จำนวน (ตัวอ่าน)	ร้อยละ	จำนวน (ตัวอ่าน)	ร้อยละ	จำนวน (ตัวอ่าน)	ร้อยละ	จำนวน (ตัวอ่าน)	ร้อยละ	จำนวน (ตัวอ่าน)	ร้อยละ	จำนวน (ตัวอ่าน)	ร้อยละ	จำนวน (ตัวอ่าน)	ร้อยละ	จำนวน (ตัวอ่าน)	ร้อยละ	จำนวน (ตัวอ่าน)	ร้อยละ		
จำนวนตัวอย่าง	55	100.0	10	100.0	100	100.0	7	100.0	49	100.0	3	100.0	52	100.0	53	100.0	38	100.0	23	100.0	16	100.0	16	100.0	422	100.0
การเปลี่ยนแปลงทางบวก																										
- น้อย	3	18.8	0	0.0	2	20.0	0	0.0	5	16.7	0	0.0	2	8.3	1	5.3	0	0.0	0	0.0	0	0.0	1	33.3	14	9.5
- ปานกลาง	13	81.2	1	100.0	5	50.0	2	100.0	22	73.3	1	100.0	19	79.2	16	84.2	18	78.3	12	100.0	6	100.0	2	66.7	117	79.6
- มาก	0	0.0	0	0.0	3	30.0	0	0.0	3	10.0	0	0.0	3	12.5	2	10.5	5	21.7	0	0.0	0	0.0	0	0.0	16	10.9
รวม	16	100.0	1	100.0	10	100.0	2	100.0	30	100.0	1	100.0	24	100.0	19	100.0	23	100.0	12	100.0	6	100.0	3	100.0	147	100.0
ค่าเฉลี่ย (X)	1.81		2.00		2.10		2.00		1.93		2.00		2.04		2.05		2.22		2.00		2.00		1.67		2.01	
ค่าส่วนเบี่ยงเบนมาตรฐาน (S.D.)	0.403		0.000		0.738		0.000		0.521		0.000		0.464		0.405		0.422		0.000		0.000		0.577		0.453	
ระดับการเปลี่ยนแปลง	ปานกลาง		ปานกลาง		ปานกลาง		ปานกลาง		ปานกลาง		ปานกลาง		ปานกลาง		ปานกลาง		ปานกลาง		ปานกลาง		ปานกลาง		ปานกลาง		ปานกลาง	
การเปลี่ยนแปลงทางลบ																										
- น้อย	1	100.0	0	0.0	0	0.0	0	0.0	1	100.0	0	0.0	1	100.0	0	0.0	0	0.0	0	0.0	0	0.0	0	0.0	3	75.0
- ปานกลาง	0	0.0	0	0.0	1	100.0	0	0.0	0	0.0	0	0.0	0	0.0	0	0.0	0	0.0	0	0.0	0	0.0	0	0.0	1	25.0
- มาก	0	0.0	0	0.0	0	0.0	0	0.0	0	0.0	0	0.0	0	0.0	0	0.0	0	0.0	0	0.0	0	0.0	0	0.0	0	0.0
รวม	1	100.0	0	0.0	1	100.0	0	0.0	1	100.0	0	0.0	1	100.0	0	0.0	0	0.0	0	0.0	0	0.0	0	0.0	4	100.0
ค่าเฉลี่ย (X)	1.00		0.00		2.00		0.00		1.00		0.00		1.00		0.00		0.00		0.00		0.00		0.00		1.25	
ค่าส่วนเบี่ยงเบนมาตรฐาน (S.D.)	0.000		0.000		0.000		0.000		0.000		0.000		0.000		0.000		0.000		0.000		0.000		0.000		0.500	
ระดับการเปลี่ยนแปลง	น้อย		ไม่เปลี่ยนแปลงทางลบ		ปานกลาง		ไม่เปลี่ยนแปลงทางลบ		น้อย		ไม่เปลี่ยนแปลงทางลบ		น้อย		ไม่เปลี่ยนแปลงทางลบ		ไม่เปลี่ยนแปลงทางลบ		ไม่เปลี่ยนแปลงทางลบ		ไม่เปลี่ยนแปลงทางลบ		ไม่เปลี่ยนแปลงทางลบ		น้อย	
6) สถานศึกษาในชุมชน																										
- ไม่เปลี่ยนแปลง	39	70.9	10	100.0	97	97.0	5	71.4	20	40.8	3	100.0	28	53.8	34	64.2	15	39.5	11	47.8	10	62.5	14	87.5	286	67.8
- เปลี่ยนแปลง	16	29.1	0	0.0	3	3.0	2	28.6	29	59.2	0	0.0	24	46.2	19	35.8	23	60.5	12	52.2	6	37.5	2	12.5	136	32.2
รวม	55	100.0	10	100.0	100	100.0	7	100.0	49	100.0	3	100.0	52	100.0	53	100.0	38	100.0	23	100.0	16	100.0	16	100.0	422	100.0

ตารางที่ 6-3 (ต่อ)

คำถาม	อำเภอบ้านโป่ง จังหวัดราชบุรี												อำเภอท่ามะกา จังหวัดกาญจนบุรี												รวมทั้งหมด			
	เทศบาลเมือง		เทศบาลตำบล		เทศบาลตำบล		เทศบาลตำบล		อบต.		อบต.		เทศบาลตำบล		เทศบาลตำบล		อบต.		อบต.		อบต.		อบต.					
	ท่ามา	ปากแรต	เบ็ดโพ	กรับใหญ่	ลาดบัวขาว	ทุ่งหมอม	ลูกกก	ท่าไม้	ท่าเสา	โคกตะบอง	ยางม่วง	หง็ก																
	จำนวน (ตัวอ่าน)	ร้อยละ	จำนวน (ตัวอ่าน)	ร้อยละ	จำนวน (ตัวอ่าน)	ร้อยละ	จำนวน (ตัวอ่าน)	ร้อยละ	จำนวน (ตัวอ่าน)	ร้อยละ	จำนวน (ตัวอ่าน)	ร้อยละ	จำนวน (ตัวอ่าน)	ร้อยละ	จำนวน (ตัวอ่าน)	ร้อยละ	จำนวน (ตัวอ่าน)	ร้อยละ	จำนวน (ตัวอ่าน)	ร้อยละ	จำนวน (ตัวอ่าน)	ร้อยละ	จำนวน (ตัวอ่าน)	ร้อยละ	จำนวน (ตัวอ่าน)	ร้อยละ		
จำนวนตัวอย่าง	55	100.0	10	100.0	100	100.0	7	100.0	49	100.0	3	100.0	52	100.0	53	100.0	38	100.0	23	100.0	16	100.0	16	100.0	422	100.0		
การเปลี่ยนแปลงทางบวก																												
- น้อย	3	18.8	0	0.0	0	0.0	0	0.0	3	10.7	0	0.0	2	8.3	3	15.8	2	8.7	0	0.0	0	0.0	0	0.0	13	9.7		
- ปานกลาง	13	81.2	0	0.0	1	50.0	2	100.0	23	82.2	0	0.0	19	79.2	13	68.4	16	69.6	12	100.0	6	100.0	2	100.0	107	79.9		
- มาก	0	0.0	0	0.0	1	50.0	0	0.0	2	7.1	0	0.0	3	12.5	3	15.8	5	21.7	0	0.0	0	0.0	0	0.0	14	10.4		
รวม	16	100.0	0	0.0	2	100.0	2	100.0	28	100.0	0	0.0	24	100.0	19	100.0	23	100.0	12	100.0	6	100.0	2	100.0	134	100.0		
ค่าเฉลี่ย (X)	1.81		0.00		2.50		2.00		1.96		0.00		2.04		2.00		2.13		2.00		2.00		2.00		2.01			
ค่าส่วนเบี่ยงเบนมาตรฐาน (S.D.)	0.403		0.000		0.707		0.000		0.429		0.000		0.464		0.577		0.548		0.000		0.000		0.000		0.451			
ระดับการเปลี่ยนแปลง	ปานกลาง		ไม่เปลี่ยนแปลงทางบวก		ปานกลาง		ปานกลาง		ปานกลาง		ไม่เปลี่ยนแปลงทางบวก		ปานกลาง		ปานกลาง		ปานกลาง		ปานกลาง		ปานกลาง		ปานกลาง		ปานกลาง			
การเปลี่ยนแปลงทางลบ																												
- น้อย	0	0.0	0	0.0	1	100.0	0	0.0	1	100.0	0	0.0	0	0.0	0	0.0	0	0.0	0	0.0	0	0.0	0	0.0	2	100.0		
- ปานกลาง	0	0.0	0	0.0	0	0.0	0	0.0	0	0.0	0	0.0	0	0.0	0	0.0	0	0.0	0	0.0	0	0.0	0	0.0	0	0.0		
- มาก	0	0.0	0	0.0	0	0.0	0	0.0	0	0.0	0	0.0	0	0.0	0	0.0	0	0.0	0	0.0	0	0.0	0	0.0	0	0.0		
รวม	0	0.0	0	0.0	1	100.0	0	0.0	1	100.0	0	0.0	0	0.0	0	0.0	0	0.0	0	0.0	0	0.0	0	0.0	2	100.0		
ค่าเฉลี่ย (X)	0.00		0.00		1.00		0.00		1.00		0.00		0.00		0.00		0.00		0.00		0.00		0.00		1.00			
ค่าส่วนเบี่ยงเบนมาตรฐาน (S.D.)	0.000		0.000		0.000		0.000		0.000		0.000		0.000		0.000		0.000		0.000		0.000		0.000		0.000			
ระดับการเปลี่ยนแปลง	ไม่เปลี่ยนแปลงทางลบ		ไม่เปลี่ยนแปลงทางลบ		น้อย		ไม่เปลี่ยนแปลงทางลบ		น้อย		ไม่เปลี่ยนแปลงทางลบ		ไม่เปลี่ยนแปลงทางลบ		ไม่เปลี่ยนแปลงทางลบ		ไม่เปลี่ยนแปลงทางลบ		ไม่เปลี่ยนแปลงทางลบ		ไม่เปลี่ยนแปลงทางลบ		ไม่เปลี่ยนแปลงทางลบ		น้อย			
7) สุขภาพอาหาร/สถานที่ประกอบหรือจำหน่ายอาหารในชุมชน																												
- ไม่เปลี่ยนแปลง	40	72.7	10	100.0	93	93.0	5	71.4	20	40.8	3	100.0	33	63.5	36	67.9	16	42.1	15	65.2	11	68.8	14	87.5	296	70.1		
- เปลี่ยนแปลง	15	27.3	0	0.0	7	7.0	2	28.6	29	59.2	0	0.0	19	36.5	17	32.1	22	57.9	8	34.8	5	31.2	2	12.5	126	29.9		
รวม	55	100.0	10	100.0	100	100.0	7	100.0	49	100.0	3	100.0	52	100.0	53	100.0	38	100.0	23	100.0	16	100.0	16	100.0	422	100.0		



ตารางที่ 6-3 (ต่อ)

คำถาม	อำเภอบ้านโป่ง จังหวัดราชบุรี												อำเภอท่ามะกา จังหวัดกาญจนบุรี												รวมทั้งรวมค	
	เทศบาลเมือง ท่ามะ		เทศบาลตำบล ปากเกร็ด		เทศบาลตำบล เบิกไพร		เทศบาลตำบล กรับใหญ่		อบต. ลาดบัวขาว		อบต. ทุ่งขอม		เทศบาลตำบล อุกเก		เทศบาลตำบล ท่าไม้		อบต. ท่าเสา		อบต. โคกชนะทอง		อบต. ยางม่วง		อบต. ทรงคึก			
	จำนวน เคหะอัน	ร้อยละ	จำนวน เคหะอัน	ร้อยละ	จำนวน เคหะอัน	ร้อยละ	จำนวน เคหะอัน	ร้อยละ	จำนวน เคหะอัน	ร้อยละ	จำนวน เคหะอัน	ร้อยละ	จำนวน เคหะอัน	ร้อยละ	จำนวน เคหะอัน	ร้อยละ	จำนวน เคหะอัน	ร้อยละ	จำนวน เคหะอัน	ร้อยละ	จำนวน เคหะอัน	ร้อยละ	จำนวน เคหะอัน	ร้อยละ	จำนวน เคหะอัน	ร้อยละ
จำนวนครัวช้	55	100.0	10	100.0	100	100.0	7	100.0	49	100.0	3	100.0	52	100.0	53	100.0	38	100.0	23	100.0	16	100.0	16	100.0	422	100.0
การเปลี่ยนแปลงทางบวก																										
- น้อย	9	64.3	0	0.0	0	0.0	1	50.0	14	50.0	0	0.0	7	36.8	5	29.5	9	42.9	4	50.0	1	20.0	1	50.0	51	42.1
- ปานกลาง	5	35.7	0	0.0	5	100.0	1	50.0	12	42.9	0	0.0	9	47.4	9	52.9	10	47.6	4	50.0	4	80.0	1	50.0	60	49.6
- มาก	0	0.0	0	0.0	0	0.0	0	0.0	2	7.1	0	0.0	3	15.8	3	17.6	2	9.5	0	0.0	0	0.0	0	0.0	10	8.3
รวม	14	100.0	0	0.0	5	100.0	2	100.0	28	100.0	0	0.0	19	100.0	17	100.0	21	100.0	8	100.0	5	100.0	2	100.0	121	100.0
ค่าเฉลี่ย (X)	1.36		0.00		2.00		1.50		1.57		0.00		1.79		1.88		1.67		1.50		1.80		1.50		1.66	
ค่าส่วนเบี่ยงเบนมาตรฐาน (S.D.)	0.497		0.000		0.000		0.707		0.634		0.000		0.713		0.697		0.658		0.535		0.447		0.707		0.627	
ระดับการเปลี่ยนแปลง	น้อย		ไม่เปลี่ยนแปลง ทางบวก		ปานกลาง		น้อย		ปานกลาง		ไม่เปลี่ยนแปลง ทางบวก		ปานกลาง		ปานกลาง		ปานกลาง		น้อย		ปานกลาง		น้อย		ปานกลาง	
การเปลี่ยนแปลงทางลบ																										
- น้อย	1	100.0	0	0.0	1	50.0	0	0.0	0	0.0	0	0.0	0	0.0	0	0.0	1	100.0	0	0.0	0	0.0	0	0.0	3	60.0
- ปานกลาง	0	0.0	0	0.0	0	0.0	0	0.0	1	100.0	0	0.0	0	0.0	0	0.0	0	0.0	0	0.0	0	0.0	0	0.0	1	20.0
- มาก	0	0.0	0	0.0	1	50.0	0	0.0	0	0.0	0	0.0	0	0.0	0	0.0	0	0.0	0	0.0	0	0.0	0	0.0	1	20.0
รวม	1	100.0	0	0.0	2	100.0	0	0.0	1	100.0	0	0.0	0	0.0	0	0.0	1	100.0	0	0.0	0	0.0	0	0.0	5	100.0
ค่าเฉลี่ย (X)	1.00		0.00		2.00		0.00		2.00		0.00		0.00		0.00		1.00		0.00		0.00		0.00		1.60	
ค่าส่วนเบี่ยงเบนมาตรฐาน (S.D.)	0.000		0.000		1.414		0.000		0.000		0.000		0.000		0.000		0.000		0.000		0.000		0.000		0.894	
ระดับการเปลี่ยนแปลง	น้อย		ไม่เปลี่ยนแปลง ทางลบ		ปานกลาง		ไม่เปลี่ยนแปลง ทางลบ		ปานกลาง		ไม่เปลี่ยนแปลง ทางลบ		ไม่เปลี่ยนแปลง ทางลบ		ไม่เปลี่ยนแปลง ทางลบ		น้อย		ไม่เปลี่ยนแปลง ทางลบ		ไม่เปลี่ยนแปลง ทางลบ		ไม่เปลี่ยนแปลง ทางลบ		ปานกลาง	
8) สภาพวิถีชีวิต/ความสัมพันธ์ของผูู้กในชุมชน																										
- ไม่เปลี่ยนแปลง	38	69.1	10	100.0	96	96.0	5	71.4	18	36.7	3	100.0	33	63.5	34	64.2	15	39.5	12	52.2	15	93.8	13	81.2	292	69.2
- เปลี่ยนแปลง	17	30.9	0	0.0	4	4.0	2	28.6	31	63.3	0	0.0	19	36.5	19	35.8	23	60.5	11	47.8	1	6.2	3	18.8	130	30.8
รวม	55	100.0	10	100.0	100	100.0	7	100.0	49	100.0	3	100.0	52	100.0	53	100.0	38	100.0	23	100.0	16	100.0	16	100.0	422	100.0

ตารางที่ 6-3 (ต่อ)

คำถาม	อำเภอบ้านโป่ง จังหวัดราชบุรี												อำเภอท่ามะกา จังหวัดกาญจนบุรี												รวมทั้งหมด	
	เทศบาลเมือง ท่ามะกา		เทศบาลตำบล ปากเกร็ด		เทศบาลตำบล เข็กไพร		เทศบาลตำบล กรับใหญ่		อบต. ลาดบัวขาว		อบต. ทุ่งขอม		เทศบาลตำบล ลูกเกด		เทศบาลตำบล ท่าไกร		อบต. ท่าเสา		อบต. โคกตะของ		อบต. ยางม่วง		อบต. พริก			
	จำนวน (ตัวอักษร)	ร้อยละ	จำนวน (ตัวอักษร)	ร้อยละ	จำนวน (ตัวอักษร)	ร้อยละ	จำนวน (ตัวอักษร)	ร้อยละ	จำนวน (ตัวอักษร)	ร้อยละ	จำนวน (ตัวอักษร)	ร้อยละ	จำนวน (ตัวอักษร)	ร้อยละ	จำนวน (ตัวอักษร)	ร้อยละ	จำนวน (ตัวอักษร)	ร้อยละ	จำนวน (ตัวอักษร)	ร้อยละ	จำนวน (ตัวอักษร)	ร้อยละ	จำนวน (ตัวอักษร)	ร้อยละ	จำนวน (ตัวอักษร)	ร้อยละ
จำนวนครัวเรือน	55	100.0	10	100.0	100	100.0	7	100.0	49	100.0	3	100.0	52	100.0	53	100.0	38	100.0	23	100.0	16	100.0	16	100.0	422	100.0
การเปลี่ยนแปลงทางบวก																										
- น้อย	4	25.0	0	0.0	0	0.0	0	0.0	7	23.3	0	0.0	5	27.8	5	27.8	4	18.2	2	18.2	1	100.0	2	66.7	30	24.2
- ปานกลาง	12	75.0	0	0.0	2	66.7	2	100.0	19	63.4	0	0.0	11	61.1	12	66.7	14	63.6	8	72.7	0	0.0	1	33.3	81	65.3
- มาก	0	0.0	0	0.0	1	33.3	0	0.0	4	13.3	0	0.0	2	11.1	1	5.6	4	18.2	1	9.1	0	0.0	0	0.0	13	10.5
รวม	16	100.0	0	0.0	3	100.0	2	100.0	30	100.0	0	0.0	18	100.0	18	100.0	22	100.0	11	100.0	1	100.0	3	100.0	124	100.0
ค่าเฉลี่ย (X)	1.75		0.00		2.33		2.00		1.90		0.00		1.83		1.78		2.00		1.91		1.00		1.33		1.86	
ค่าส่วนเบี่ยงเบนมาตรฐาน (S.D.)	0.447		0.000		0.577		0.000		0.607		0.000		0.618		0.548		0.617		0.539		0.000		0.577		0.575	
ระดับการเปลี่ยนแปลง	ปานกลาง		ไม่เปลี่ยนแปลง ทางบวก		ปานกลาง		ปานกลาง		ปานกลาง		ไม่เปลี่ยนแปลง ทางบวก		ปานกลาง		ปานกลาง		ปานกลาง		ปานกลาง		น้อย		น้อย		ปานกลาง	
การเปลี่ยนแปลงทางลบ																										
- น้อย	0	0.0	0	0.0	1	100.0	0	0.0	1	100.0	0	0.0	0	0.0	1	100.0	1	100.0	0	0.0	0	0.0	0	0.0	4	66.7
- ปานกลาง	1	100.0	0	0.0	0	0.0	0	0.0	0	0.0	0	0.0	1	100.0	0	0.0	0	0.0	0	0.0	0	0.0	0	0.0	2	33.3
- มาก	0	0.0	0	0.0	0	0.0	0	0.0	0	0.0	0	0.0	0	0.0	0	0.0	0	0.0	0	0.0	0	0.0	0	0.0	0	0.0
รวม	1	100.0	0	0.0	1	100.0	0	0.0	1	100.0	0	0.0	1	100.0	1	100.0	1	100.0	0	0.0	0	0.0	0	0.0	6	100.0
ค่าเฉลี่ย (X)	2.00		0.00		1.00		0.00		1.00		0.00		2.00		1.00		1.00		0.00		0.00		0.00		1.33	
ค่าส่วนเบี่ยงเบนมาตรฐาน (S.D.)	0.000		0.000		0.000		0.000		0.000		0.000		0.000		0.000		0.000		0.000		0.000		0.000		0.516	
ระดับการเปลี่ยนแปลง	ปานกลาง		ไม่เปลี่ยนแปลง ทางลบ		น้อย		ไม่เปลี่ยนแปลง ทางลบ		น้อย		ไม่เปลี่ยนแปลง ทางลบ		ปานกลาง		น้อย		น้อย		ไม่เปลี่ยนแปลง ทางลบ		ไม่เปลี่ยนแปลง ทางลบ		ไม่เปลี่ยนแปลง ทางลบ		น้อย	
9) สภาพการเข้าถึงฐาน																										
- ไม่เปลี่ยนแปลง	41	74.5	9	90.0	84	84.0	7	100.0	28	57.1	2	66.7	39	75.0	39	73.6	20	52.6	20	87.0	16	100.0	14	87.5	319	75.6
- เปลี่ยนแปลง	14	25.5	1	10.0	16	16.0	0	0.0	21	42.9	1	33.3	13	25.0	14	26.4	18	47.4	3	13.0	0	0.0	2	12.5	103	24.4
รวม	55	100.0	10	100.0	100	100.0	7	100.0	49	100.0	3	100.0	52	100.0	53	100.0	38	100.0	23	100.0	16	100.0	16	100.0	422	100.0

ตารางที่ 6-3 (ต่อ)

คำถาม	อำเภอบ้านโป่ง จังหวัดราชบุรี												อำเภอกำแพงแสน จังหวัดนครปฐม												รวมทั้งหมด			
	เทศบาลเมืองท่ามา		เทศบาลตำบลปากแพรก		เทศบาลตำบลเม็กโพธิ์		เทศบาลตำบลกรับใหญ่		อบต.ลาดบัวขาว		อบต.ทุ่งเขื่อน		เทศบาลตำบลลูกนก		เทศบาลตำบลท่าไม้		อบต.ท่าเสา		อบต.โคกกระบอง		อบต.บางม่วง		อบต.หงกึก					
	จำนวน (ตัวอักษร)	ร้อยละ	จำนวน (ตัวอักษร)	ร้อยละ	จำนวน (ตัวอักษร)	ร้อยละ	จำนวน (ตัวอักษร)	ร้อยละ	จำนวน (ตัวอักษร)	ร้อยละ	จำนวน (ตัวอักษร)	ร้อยละ	จำนวน (ตัวอักษร)	ร้อยละ	จำนวน (ตัวอักษร)	ร้อยละ	จำนวน (ตัวอักษร)	ร้อยละ	จำนวน (ตัวอักษร)	ร้อยละ	จำนวน (ตัวอักษร)	ร้อยละ	จำนวน (ตัวอักษร)	ร้อยละ	จำนวน (ตัวอักษร)	ร้อยละ		
จำนวนตัวอย่าง	55	100.0	10	100.0	100	100.0	7	100.0	49	100.0	3	100.0	52	100.0	53	100.0	38	100.0	23	100.0	16	100.0	16	100.0	422	100.0		
การเปลี่ยนแปลงทางบวก																												
- น้อย	13	92.9	0	0.0	1	33.3	0	0.0	13	65.0	0	0.0	6	46.2	7	58.3	8	44.4	2	66.7	0	0.0	2	100.0	52	61.1		
- ปานกลาง	1	7.1	0	0.0	2	66.7	0	0.0	2	10.0	0	0.0	5	38.4	5	41.7	7	38.9	1	33.3	0	0.0	0	0.0	23	27.1		
- มาก	0	0.0	0	0.0	0	0.0	0	0.0	5	25.0	0	0.0	2	15.4	0	0.0	3	16.7	0	0.0	0	0.0	0	0.0	10	11.8		
รวม	14	100.0	0	0.0	3	100.0	0	0.0	20	100.0	0	0.0	13	100.0	12	100.0	18	100.0	3	100.0	0	0.0	2	100.0	85	100.0		
ค่าเฉลี่ย (X)	1.07		0.00		1.67		0.00		1.60		0.00		1.69		1.42		1.72		1.33		0.00		1.00		1.51			
ค่าส่วนเบี่ยงเบนมาตรฐาน (S.D.)	0.267		0.000		0.577		0.000		0.883		0.000		0.751		0.515		0.752		0.577		0.000		0.000		0.701			
ระดับการเปลี่ยนแปลง	น้อย	ไม่เปลี่ยนแปลงทางบวก		ปานกลาง		ไม่เปลี่ยนแปลงทางบวก		ปานกลาง		ไม่เปลี่ยนแปลงทางบวก		ปานกลาง		น้อย	ปานกลาง		น้อย	ไม่เปลี่ยนแปลงทางบวก		น้อย		ปานกลาง						
การเปลี่ยนแปลงทางลบ																												
- น้อย	0	0.0	1	100.0	4	30.8	0	0.0	1	100.0	0	0.0	0	0.0	1	50.0	0	0.0	0	0.0	0	0.0	0	0.0	7	38.9		
- ปานกลาง	0	0.0	0	0.0	7	53.8	0	0.0	0	0.0	1	100.0	0	0.0	1	50.0	0	0.0	0	0.0	0	0.0	0	0.0	9	50.0		
- มาก	0	0.0	0	0.0	2	15.4	0	0.0	0	0.0	0	0.0	0	0.0	0	0.0	0	0.0	0	0.0	0	0.0	0	0.0	2	11.1		
รวม	0	0.0	1	100.0	13	100.0	0	0.0	1	100.0	1	100.0	0	0.0	2	100.0	0	0.0	0	0.0	0	0.0	0	0.0	18	100.0		
ค่าเฉลี่ย (X)	0.00		1.00		1.85		0.00		1.00		2.00		0.00		1.50		0.00		0.00		0.00		0.00		1.72			
ค่าส่วนเบี่ยงเบนมาตรฐาน (S.D.)	0.000		0.000		0.689		0.000		0.000		0.000		0.000		0.707		0.000		0.000		0.000		0.000		0.669			
ระดับการเปลี่ยนแปลง	ไม่เปลี่ยนแปลงทางลบ	น้อย		ปานกลาง		ไม่เปลี่ยนแปลงทางลบ		น้อย		ปานกลาง		ไม่เปลี่ยนแปลงทางลบ		น้อย		ไม่เปลี่ยนแปลงทางลบ		ไม่เปลี่ยนแปลงทางลบ		ไม่เปลี่ยนแปลงทางลบ		ไม่เปลี่ยนแปลงทางลบ		ปานกลาง				
10) สภาพสิ่งแวดล้อมในชุมชน																												
- ไม่เปลี่ยนแปลง	45	81.8	9	90.0	90	90.0	5	71.4	34	69.4	3	100.0	35	67.3	37	69.8	22	57.9	23	100.0	16	100.0	13	81.2	332	78.7		
- เปลี่ยนแปลง	10	18.2	1	10.0	10	10.0	2	28.6	15	30.6	0	0.0	17	32.7	16	30.2	16	42.1	0	0.0	0	0.0	3	18.8	90	21.3		
รวม	55	100.0	10	100.0	100	100.0	7	100.0	49	100.0	3	100.0	52	100.0	53	100.0	38	100.0	23	100.0	16	100.0	16	100.0	422	100.0		

ตารางที่ 6-3 (ต่อ)

คำถาม	อำเภอบ้านโป่ง จังหวัดราชบุรี												อำเภอกำแพงแสน จังหวัดนครปฐม												รวมทั้งรวม	
	เทศบาลเมืองท่ามา		เทศบาลตำบลปากแพรก		เทศบาลตำบลเม็กโพธิ์		เทศบาลตำบลกรับใหญ่		อบต.ลาดบัวขาว		อบต.ทุ่งเขื่อน		เทศบาลตำบลลูกนก		เทศบาลตำบลท่าไม้		อบต.ท่าเสา		อบต.โคกกระบอง		อบต.บางม่วง		อบต.หงกึก			
	จำนวน ค่าเฉลี่ย	ร้อยละ	จำนวน ค่าเฉลี่ย	ร้อยละ	จำนวน ค่าเฉลี่ย	ร้อยละ	จำนวน ค่าเฉลี่ย	ร้อยละ	จำนวน ค่าเฉลี่ย	ร้อยละ	จำนวน ค่าเฉลี่ย	ร้อยละ	จำนวน ค่าเฉลี่ย	ร้อยละ	จำนวน ค่าเฉลี่ย	ร้อยละ	จำนวน ค่าเฉลี่ย	ร้อยละ	จำนวน ค่าเฉลี่ย	ร้อยละ	จำนวน ค่าเฉลี่ย	ร้อยละ	จำนวน ค่าเฉลี่ย	ร้อยละ	จำนวน ค่าเฉลี่ย	ร้อยละ
จำนวนตัวอย่าง	55	100.0	10	100.0	100	100.0	7	100.0	49	100.0	3	100.0	52	100.0	53	100.0	38	100.0	23	100.0	16	100.0	16	100.0	422	100.0
การเปลี่ยนแปลงทางบวก																										
- น้อย	4	40.0	0	0.0	6	60.0	0	0.0	8	53.3	0	0.0	3	25.0	5	31.3	8	50.0	0	0.0	0	0.0	3	100.0	37	44.0
- ปานกลาง	6	60.0	0	0.0	3	30.0	1	50.0	4	26.7	0	0.0	6	50.0	10	62.5	5	31.2	0	0.0	0	0.0	0	0.0	35	41.7
- มาก	0	0.0	0	0.0	1	10.0	1	50.0	3	20.0	0	0.0	3	25.0	1	6.2	3	18.8	0	0.0	0	0.0	0	0.0	12	14.3
รวม	10	100.0	0	0.0	10	100.0	2	100.0	15	100.0	0	0.0	12	100.0	16	100.0	16	100.0	0	0.0	0	0.0	3	100.0	84	100.0
ค่าเฉลี่ย (X)	1.60		0.00		1.50		2.50		1.67		0.00		2.00		1.75		1.69		0.00		0.00		1.00		1.70	
ค่าส่วนเบี่ยงเบนมาตรฐาน (S.D.)	0.516		0.000		0.707		0.707		0.816		0.000		0.739		0.577		0.793		0.000		0.000		0.000		0.708	
ระดับการเปลี่ยนแปลง	ปานกลาง	ไม่เปลี่ยนแปลงทางบวก		น้อย		ปานกลาง		ปานกลาง		ไม่เปลี่ยนแปลงทางบวก		ปานกลาง		ปานกลาง		ปานกลาง		ไม่เปลี่ยนแปลงทางบวก		ไม่เปลี่ยนแปลงทางบวก		น้อย		ปานกลาง		
การเปลี่ยนแปลงทางลบ																										
- น้อย	0	0.0	0	0.0	0	0.0	0	0.0	0	0.0	0	0.0	3	60.0	0	0.0	0	0.0	0	0.0	0	0.0	0	0.0	3	50.0
- ปานกลาง	0	0.0	1	100.0	0	0.0	0	0.0	0	0.0	0	0.0	2	40.0	0	0.0	0	0.0	0	0.0	0	0.0	0	0.0	3	50.0
- มาก	0	0.0	0	0.0	0	0.0	0	0.0	0	0.0	0	0.0	0	0.0	0	0.0	0	0.0	0	0.0	0	0.0	0	0.0	0	0.0
รวม	0	0.0	1	100.0	0	0.0	0	0.0	0	0.0	0	0.0	5	100.0	0	0.0	0	0.0	0	0.0	0	0.0	0	0.0	6	100.0
ค่าเฉลี่ย (X)	0.00		2.00		0.00		0.00		0.00		0.00		1.40		0.00		0.00		0.00		0.00		0.00		1.50	
ค่าส่วนเบี่ยงเบนมาตรฐาน (S.D.)	0.000		0.000		0.000		0.000		0.000		0.000		0.548		0.000		0.000		0.000		0.000		0.000		0.548	
ระดับการเปลี่ยนแปลง	ไม่เปลี่ยนแปลงทางลบ	ปานกลาง		ไม่เปลี่ยนแปลงทางลบ		ไม่เปลี่ยนแปลงทางลบ		ไม่เปลี่ยนแปลงทางลบ		ไม่เปลี่ยนแปลงทางลบ		น้อย		ไม่เปลี่ยนแปลงทางลบ		ไม่เปลี่ยนแปลงทางลบ		ไม่เปลี่ยนแปลงทางลบ		ไม่เปลี่ยนแปลงทางลบ		ไม่เปลี่ยนแปลงทางลบ		น้อย		
5. ผลกระทบเชิงแวดล้อมที่ได้รับในปัจจุบัน																										
5.1 ปัจจุบันในครอบครัวของท่านได้รับผลกระทบจากปัญหาดังกล่าวหรือไม่																										
- ไม่มี	36	65.5	4	40.0	9	9.0	7	100.0	36	73.5	1	33.3	17	32.7	27	50.9	24	63.2	18	78.3	14	87.5	12	75.0	205	48.6
- มี	19	34.5	6	60.0	91	91.0	0	0.0	13	26.5	2	66.7	35	67.3	26	49.1	14	36.8	5	21.7	2	12.5	4	25.0	217	51.4
รวม	55	100.0	10	100.0	100	100.0	7	100.0	49	100.0	3	100.0	52	100.0	53	100.0	38	100.0	23	100.0	16	100.0	16	100.0	422	100.0
5.1.1 ปัญหาอื่น																										
- มี	13	68.4	4	66.7	39	42.9	0	0.0	9	69.2	0	0.0	20	57.1	20	76.9	4	28.6	2	40.0	0	0.0	2	50.0	113	52.1
- ไม่มี	6	31.6	2	33.3	52	57.1	0	0.0	4	30.8	2	100.0	15	42.9	6	23.1	10	71.4	3	60.0	2	100.0	2	50.0	104	47.9
รวม	19	100.0	6	100.0	91	100.0	0	0.0	13	100.0	2	100.0	35	100.0	26	100.0	14	100.0	5	100.0	2	100.0	4	100.0	217	100.0

ตารางที่ 6-3 (ต่อ)

คำถาม	อำเภอบ้านป่า จังหวัดราชบุรี												อำเภอกำแพงแสน จังหวัดนครปฐม												รวมทั้งรวม		
	เทศบาลเมือง		เทศบาลตำบล		เทศบาลตำบล		เทศบาลตำบล		อบต.		อบต.		เทศบาลตำบล		เทศบาลตำบล		อบต.		อบต.		อบต.		อบต.				
	จำนวน	ร้อยละ	จำนวน	ร้อยละ	จำนวน	ร้อยละ	จำนวน	ร้อยละ	จำนวน	ร้อยละ	จำนวน	ร้อยละ	จำนวน	ร้อยละ	จำนวน	ร้อยละ	จำนวน	ร้อยละ	จำนวน	ร้อยละ	จำนวน	ร้อยละ	จำนวน	ร้อยละ	จำนวน	ร้อยละ	
	(ครัวเรือน)		(ครัวเรือน)		(ครัวเรือน)		(ครัวเรือน)		(ครัวเรือน)		(ครัวเรือน)		(ครัวเรือน)		(ครัวเรือน)		(ครัวเรือน)		(ครัวเรือน)		(ครัวเรือน)		(ครัวเรือน)		(ครัวเรือน)		(ครัวเรือน)
จำนวนครัวเรือน	55	100.0	10	100.0	100	100.0	7	100.0	49	100.0	3	100.0	52	100.0	53	100.0	38	100.0	23	100.0	16	100.0	16	100.0	422	100.0	
1) ประเภทของที่ดิน (ตอบได้มากกว่า 1 คำตอบ)																											
- คลื่นทะเล	5	20.0	0	0.0	4	10.8	0	0.0	4	33.3	0	0.0	2	9.5	8	30.8	1	25.0	1	25.0	0	0.0	1	25.0	26	19.0	
- คลื่นทรายเคมี	11	44.0	0	0.0	5	13.5	0	0.0	4	33.3	0	0.0	6	28.6	10	38.5	0	0.0	2	50.0	0	0.0	1	25.0	39	28.5	
- คลื่นเหนือน้ำ ไทรมี่	9	36.0	2	50.0	1	2.7	0	0.0	1	8.3	0	0.0	7	33.3	5	19.2	2	50.0	1	25.0	0	0.0	2	50.0	30	21.9	
- อื่นๆ ได้แก่ ลานมัน ร่องระบายน้ำ บูลดอร์	0	0.0	2	50.0	27	73.0	0	0.0	3	25.1	0	0.0	6	28.6	3	11.5	0	0.0	0	0.0	0	0.0	0	0.0	41	29.9	
- ไม่ระบุ	0	0.0	0	0.0	0	0.0	0	0.0	0	0.0	0	0.0	0	0.0	0	0.0	1	25.0	0	0.0	0	0.0	0	0.0	1	0.7	
2) ระยะเวลา																											
- บางฤดูกาล	5	38.5	2	50.0	34	87.2	0	0.0	5	55.6	0	0.0	12	60.0	12	60.0	3	75.0	1	50.0	0	0.0	1	50.0	75	66.4	
• ร้อน	1	20.0	0	0.0	0	0.0	0	0.0	1	20.0	0	0.0	10	83.3	0	0.0	2	66.7	1	100.0	0	0.0	0	0.0	15	20.0	
• ฝน	1	20.0	2	100.0	28	82.4	0	0.0	2	40.0	0	0.0	2	16.7	4	33.3	1	33.3	0	0.0	0	0.0	0	0.0	40	53.3	
•หนาว	3	60.0	0	0.0	6	17.6	0	0.0	2	40.0	0	0.0	0	0.0	8	66.7	0	0.0	0	0.0	0	0.0	1	100.0	20	26.7	
- ทั้งปี	8	61.5	2	50.0	5	12.8	0	0.0	4	44.4	0	0.0	8	40.0	8	40.0	1	25.0	1	50.0	0	0.0	1	50.0	38	33.6	
รวม	13	100.0	4	100.0	39	100.0	0	0.0	9	100.0	0	0.0	20	100.0	20	100.0	4	100.0	2	100.0	0	0.0	2	100.0	113	100.0	
3) ระดับผลกระทบ																											
- น้อย	5	38.5	0	0.0	7	17.9	0	0.0	4	44.4	0	0.0	10	50.0	8	40.0	1	25.0	1	50.0	0	0.0	0	0.0	36	31.9	
- ปานกลาง	5	38.5	4	100.0	22	56.5	0	0.0	4	44.4	0	0.0	6	30.0	7	35.0	0	0.0	1	50.0	0	0.0	1	50.0	50	44.2	
- มาก	3	23.0	0	0.0	10	25.6	0	0.0	1	11.2	0	0.0	4	20.0	5	25.0	3	75.0	0	0.0	0	0.0	1	50.0	27	23.9	
รวม	13	100.0	4	100.0	39	100.0	0	0.0	9	100.0	0	0.0	20	100.0	20	100.0	4	100.0	2	100.0	0	0.0	2	100.0	113	100.0	
ค่าเฉลี่ย (x̄)	1.85		2.00		2.08		0.00		1.67		0.00		1.70		1.85		2.50		1.50		0.00		2.50		1.92		
ค่าส่วนเบี่ยงเบนมาตรฐาน (S.D.)	0.801		0.000		0.664		0.000		0.707		0.000		0.801		0.813		1.000		0.707		0.000		0.707		0.746		
ระดับผลกระทบ	ปานกลาง		ปานกลาง		ปานกลาง		ไม่มีผลกระทบ		ปานกลาง		ไม่มีผลกระทบ		ปานกลาง		ปานกลาง		ปานกลาง		น้อย		ไม่มีผลกระทบ		ปานกลาง		ปานกลาง		
4) แหล่งที่มา (ตอบได้มากกว่า 1 คำตอบ)																											
- กิจกรรมในชุมชน	0	0.0	0	0.0	2	5.0	0	0.0	0	0.0	0	0.0	3	13.0	1	4.8	1	25.0	0	0.0	0	0.0	0	0.0	7	5.8	
- การจราจร	1	7.2	0	0.0	1	2.5	0	0.0	0	0.0	0	0.0	0	0.0	0	0.0	0	0.0	0	0.0	0	0.0	0	0.0	2	1.7	
- โรงงานอุตสาหกรรม	10	71.4	4	100.0	37	92.5	0	0.0	7	70.0	0	0.0	12	52.2	18	85.7	2	50.0	1	50.0	0	0.0	1	50.0	92	76.7	
- ระบุไม่ได้	3	21.4	0	0.0	0	0.0	0	0.0	1	10.0	0	0.0	4	17.4	2	9.5	0	0.0	0	0.0	0	0.0	1	50.0	11	9.2	
- อื่นๆ ได้แก่ เกษตรกรรม	0	0.0	0	0.0	0	0.0	0	0.0	2	20.0	0	0.0	4	17.4	0	0.0	1	25.0	1	50.0	0	0.0	0	0.0	8	6.6	

T-MON2223949

90

Inzulin-T221049\_Ta 6-3.xls

ตารางที่ 6-3 (ต่อ)

คำถาม	อำเภอบ้านโป่ง จังหวัดราชบุรี												อำเภอกำแพงแสน จังหวัดนครปฐม												รวมทั้งรวม	
	เทศบาลเมือง		เทศบาลตำบล		เทศบาลตำบล		เทศบาลตำบล		อบต.		อบต.		เทศบาลตำบล		เทศบาลตำบล		อบต.		อบต.		อบต.		อบต.			
	ท่ามา		ป่าเหว		เบือไทร		กรับใหญ่		ลานบัวขาว		ดู่ยางยอม		ลูกบก		ท่าไร่		ท่าเสา		โคกตะบอง		ยางม่วง		ท่าลึก			
	จำนวน	ร้อยละ	จำนวน	ร้อยละ	จำนวน	ร้อยละ	จำนวน	ร้อยละ	จำนวน	ร้อยละ	จำนวน	ร้อยละ	จำนวน	ร้อยละ	จำนวน	ร้อยละ	จำนวน	ร้อยละ	จำนวน	ร้อยละ	จำนวน	ร้อยละ	จำนวน	ร้อยละ		
จำนวนครัวเรือน	55	100.0	10	100.0	100	100.0	7	100.0	49	100.0	3	100.0	52	100.0	53	100.0	38	100.0	23	100.0	16	100.0	16	100.0	422	100.0
5.1.2 ปัญหาเขม่าควัน																										
- มี	9	47.4	2	33.3	64	70.3	0	0.0	6	46.2	2	100.0	21	60.0	14	53.8	9	64.3	1	20.0	0	0.0	2	50.0	130	59.9
- ไม่มี	10	52.6	4	66.7	27	29.7	0	0.0	7	53.8	0	0.0	14	40.0	12	46.2	5	35.7	4	80.0	2	100.0	2	50.0	87	40.1
รวม	19	100.0	6	100.0	91	100.0	0	0.0	13	100.0	2	100.0	35	100.0	26	100.0	14	100.0	5	100.0	2	100.0	4	100.0	217	100.0
1) ระยะเวลา																										
- บางฤดูกาล	6	66.7	2	100.0	56	91.8	0	0.0	4	66.7	2	100.0	15	71.4	9	52.9	8	88.9	0	0.0	0	0.0	2	100.0	104	80.0
• ร้อน	0	0.0	0	0.0	1	1.8	0	0.0	1	25.0	0	0.0	13	86.7	1	11.1	7	87.5	0	0.0	0	0.0	0	0.0	23	22.1
• ฝน	1	16.7	0	0.0	0	0.0	0	0.0	0	0.0	0	0.0	0	0.0	0	0.0	1	12.5	0	0.0	0	0.0	0	0.0	2	1.9
•หนาว	5	83.3	2	100.0	55	98.2	0	0.0	3	75.0	2	100.0	2	13.3	8	88.9	0	0.0	0	0.0	0	0.0	2	100.0	79	76.0
- ทั้งปี	3	33.3	0	0.0	5	8.2	0	0.0	2	33.3	0	0.0	6	28.6	8	47.1	1	11.1	1	100.0	0	0.0	0	0.0	26	20.0
รวม	9	100.0	2	100.0	61	100.0	0	0.0	6	100.0	2	100.0	21	100.0	17	100.0	9	100.0	1	100.0	0	0.0	2	100.0	130	100.0
2) ระดับผลกระทบ																										
- น้อย	3	33.3	1	50.0	11	17.2	0	0.0	3	50.0	1	50.0	8	38.1	5	35.7	1	11.1	1	100.0	0	0.0	0	0.0	34	26.2
- ปานกลาง	1	11.1	1	50.0	35	54.7	0	0.0	0	0.0	1	50.0	8	38.1	3	21.4	1	11.1	0	0.0	0	0.0	0	0.0	50	38.5
- มาก	5	55.6	0	0.0	18	28.1	0	0.0	3	50.0	0	0.0	5	23.8	6	42.9	7	77.8	0	0.0	0	0.0	2	100.0	46	35.4
รวม	9	100.0	2	100.0	64	100.0	0	0.0	6	100.0	2	100.0	21	100.0	14	100.0	9	100.0	1	100.0	0	0.0	2	100.0	130	100.0
ค่าเฉลี่ย (X̄)	2.22		1.50		2.11		0.00		2.00		1.50		1.86		2.07		2.67		1.00		0.00		3.00		2.09	
ค่าส่วนเบี่ยงเบนมาตรฐาน (S.D.)	0.972		0.707		0.669		0.000		1.095		0.707		0.793		0.917		0.707		0.000		0.000		0.000		0.782	
ระดับผลกระทบ	ปานกลาง		น้อย		ปานกลาง		ไม่มีผลกระทบ		ปานกลาง		น้อย		ปานกลาง		ปานกลาง		มาก		น้อย		ไม่มีผลกระทบ		มาก		ปานกลาง	
3) แหล่งที่มา (ตอบได้มากกว่า 1 คำตอบ)																										
- กิจกรรมในชุมชน	0	0.0	1	50.0	1	1.5	0	0.0	2	28.5	0	0.0	5	21.7	3	15.8	1	9.1	1	33.3	0	0.0	0	0.0	14	9.8
- การจราจร	0	0.0	0	0.0	2	3.1	0	0.0	0	0.0	0	0.0	1	4.4	1	5.3	0	0.0	1	33.3	0	0.0	0	0.0	5	3.5
- โรงงานอุตสาหกรรม	5	55.6	1	50.0	62	95.4	0	0.0	3	42.9	2	100.0	11	47.8	13	68.4	8	72.7	1	33.3	0	0.0	2	100.0	108	75.5
- ระบุไม่ได้	3	33.3	0	0.0	0	0.0	0	0.0	1	14.3	0	0.0	1	4.4	2	10.5	0	0.0	0	0.0	0	0.0	0	0.0	7	4.9
-อื่นๆ ใช้ได้แก่เกษตรกรรม	1	11.1	0	0.0	0	0.0	0	0.0	1	14.3	0	0.0	5	21.7	0	0.0	2	18.2	0	0.0	0	0.0	0	0.0	9	6.3

ตารางที่ 6-3 (ต่อ)

คำถาม	อำเภอบ้านโป่ง จังหวัดราชบุรี												อำเภอกำแพงแสน จังหวัดนครปฐม												รวมทั้งหมด			
	เทศบาลเมือง		เทศบาลตำบล		เทศบาลตำบล		เทศบาลตำบล		อบต.		อบต.		เทศบาลตำบล		เทศบาลตำบล		อบต.		อบต.		อบต.		อบต.					
	จำนวน (ครัวเรือน)	ร้อยละ	จำนวน (ครัวเรือน)	ร้อยละ	จำนวน (ครัวเรือน)	ร้อยละ	จำนวน (ครัวเรือน)	ร้อยละ	จำนวน (ครัวเรือน)	ร้อยละ	จำนวน (ครัวเรือน)	ร้อยละ	จำนวน (ครัวเรือน)	ร้อยละ	จำนวน (ครัวเรือน)	ร้อยละ	จำนวน (ครัวเรือน)	ร้อยละ	จำนวน (ครัวเรือน)	ร้อยละ	จำนวน (ครัวเรือน)	ร้อยละ	จำนวน (ครัวเรือน)	ร้อยละ	จำนวน (ครัวเรือน)	ร้อยละ		
จำนวนครัวเรือน	55	100.0	10	100.0	100	100.0	7	100.0	49	100.0	3	100.0	52	100.0	53	100.0	38	100.0	23	100.0	16	100.0	16	100.0	422	100.0		
5.1.3 ปัญหาพื้นที่ของ																												
- มี	15	78.9	1	16.7	66	66.7	0	0.0	8	61.5	1	50.0	24	68.6	17	65.4	11	78.6	2	40.0	2	100.0	4	100.0	151	67.1		
- ไม่มี	4	21.1	5	83.3	33	33.3	0	0.0	5	38.5	1	50.0	11	31.4	9	34.6	3	21.4	3	60.0	0	0.0	0	0.0	74	32.9		
รวม	19	100.0	6	100.0	99	100.0	0	0.0	13	100.0	2	100.0	35	100.0	26	100.0	14	100.0	5	100.0	2	100.0	4	100.0	225	100.0		
1) ระยะเวลา																												
- บางฤดูกาล	5	33.3	0	0.0	46	69.7	0	0.0	1	12.5	1	100.0	11	45.8	6	35.3	8	72.7	1	50.0	0	0.0	3	75.0	82	54.3		
• ร้อน	0	0.0	0	0.0	2	4.3	0	0.0	0	0.0	0	0.0	9	81.8	1	16.7	7	87.5	1	100.0	0	0.0	0	0.0	20	24.4		
• ฝน	0	0.0	0	0.0	0	0.0	0	0.0	0	0.0	0	0.0	0	0.0	0	0.0	0	0.0	0	0.0	0	0.0	0	0.0	0	0.0		
• หนาว	5	100.0	0	0.0	44	95.7	0	0.0	1	100.0	1	100.0	2	18.2	5	83.3	1	12.5	0	0.0	0	0.0	3	100.0	62	75.6		
- ทั่วไป	10	66.7	1	100.0	20	30.3	0	0.0	7	87.5	0	0.0	13	54.2	11	64.7	3	27.3	1	50.0	2	100.0	1	25.0	69	45.7		
รวม	15	100.0	1	100.0	66	100.0	0	0.0	8	100.0	1	100.0	24	100.0	17	100.0	11	100.0	2	100.0	2	100.0	4	100.0	151	100.0		
2) ระดับผลกระทบ																												
- น้อย	5	33.3	0	0.0	14	21.3	0	0.0	2	25.0	0	0.0	7	29.2	3	17.6	2	18.2	1	50.0	0	0.0	0	0.0	34	22.5		
- ปานกลาง	7	46.7	1	100.0	29	43.9	0	0.0	2	25.0	1	100.0	11	45.8	5	29.2	2	18.2	1	50.0	2	100.0	2	50.0	63	41.7		
- มาก	3	20.0	0	0.0	23	34.8	0	0.0	4	50.0	0	0.0	6	25.0	9	52.9	7	63.6	0	0.0	0	0.0	2	50.0	54	35.8		
รวม	15	100.0	1	100.0	66	100.0	0	0.0	8	100.0	1	100.0	24	100.0	17	100.0	11	100.0	2	100.0	2	100.0	4	100.0	151	100.0		
ค่าเฉลี่ย (X)	1.87		2.00		2.14		0.00		2.25		2.00		1.96		2.35		2.45		1.50		2.00		2.50		2.13			
ค่าส่วนเบี่ยงเบนมาตรฐาน (S.D.)	0.743		0.000		0.742		0.000		0.886		0.000		0.751		0.786		0.820		0.707		0.000		0.577		0.754			
ระดับผลกระทบ	ปานกลาง		ปานกลาง		ปานกลาง		ไม่มีผลกระทบ		ปานกลาง		ปานกลาง		ปานกลาง		ปานกลาง		ปานกลาง		น้อย		ปานกลาง		ปานกลาง		ปานกลาง			
3) แหล่งที่มา (ตอบได้มากกว่า 1 คำตอบ)																												
- กิจกรรมในชุมชน	0	0.0	0	0.0	0	0.0	0	0.0	2	22.2	0	0.0	0	0.0	1	5.3	0	0.0	1	33.3	0	0.0	0	0.0	4	2.1		
- การจราจร	2	13.3	1	100.0	35	35.7	0	0.0	1	11.2	0	0.0	4	13.8	6	31.5	2	14.3	1	33.3	0	0.0	0	0.0	52	26.6		
- โรงงานอุตสาหกรรม	6	40.0	0	0.0	60	61.2	0	0.0	3	33.3	1	100.0	11	37.9	9	47.4	7	50.0	1	33.3	0	0.0	2	50.0	100	51.3		
- รถป็นไม่ไ้	6	40.0	0	0.0	0	0.0	0	0.0	3	33.3	0	0.0	9	31.0	2	10.5	1	7.1	0	0.0	2	100.0	2	50.0	25	12.8		
- อื่นๆ ได้แก่ แหล่งธรรมชาติ	1	6.7	0	0.0	3	3.1	0	0.0	0	0.0	0	0.0	5	17.3	1	5.3	4	28.6	0	0.0	0	0.0	0	0.0	14	7.2		
ข้อแนะนำ																												

ตารางที่ 6-3 (ต่อ)

คำถาม	อำเภอบ้านโป่ง จังหวัดราชบุรี												อำเภอกำแพงแสน จังหวัดนครปฐม												รวมทั้งรวม		
	เทศบาลเมือง ท่ามะ		เทศบาลตำบล ป่าแร		เทศบาลตำบล เม็กไศร		เทศบาลตำบล กรับใหญ่		อบต. ลาดบัวขาว		อบต. คูขยอม		เทศบาลตำบล ลูกนก		เทศบาลตำบล ท่าไม้		อบต. ท่าเสา		อบต. โคกมะม่วง		อบต. ขามเฒ่า		อบต. พริก				
	จำนวน (ครัวเรือน)	ร้อยละ	จำนวน (ครัวเรือน)	ร้อยละ	จำนวน (ครัวเรือน)	ร้อยละ	จำนวน (ครัวเรือน)	ร้อยละ	จำนวน (ครัวเรือน)	ร้อยละ	จำนวน (ครัวเรือน)	ร้อยละ	จำนวน (ครัวเรือน)	ร้อยละ	จำนวน (ครัวเรือน)	ร้อยละ	จำนวน (ครัวเรือน)	ร้อยละ	จำนวน (ครัวเรือน)	ร้อยละ	จำนวน (ครัวเรือน)	ร้อยละ	จำนวน (ครัวเรือน)	ร้อยละ	จำนวน (ครัวเรือน)	ร้อยละ	
จำนวนครัวเรือน	55	100.0	10	100.0	100	100.0	7	100.0	49	100.0	3	100.0	52	100.0	53	100.0	38	100.0	23	100.0	16	100.0	16	100.0	422	100.0	
5.1.4 ปัญหาภัย																											
- มี	6	60.0	0	0.0	1	25.0	0	0.0	4	33.3	0	0.0	8	53.3	13	65.0	3	33.3	0	0.0	0	0.0	1	10.0	36	31.0	
- ไม่มี	4	40.0	6	100.0	3	75.0	4	100.0	8	66.7	6	100.0	7	46.7	7	35.0	6	66.7	5	100.0	15	100.0	9	90.0	80	69.0	
รวม	10	100.0	6	100.0	4	100.0	4	100.0	12	100.0	6	100.0	15	100.0	20	100.0	9	100.0	5	100.0	15	100.0	10	100.0	116	100.0	
1) ระยะเวลา																											
- บางฤดูกาล	4	66.6	0	0.0	1	100.0	0	0.0	2	50.0	0	0.0	3	37.5	7	53.8	3	100.0	0	0.0	0	0.0	1	100.0	21	58.3	
• ร้อน	0	0.0	0	0.0	0	0.0	0	0.0	0	0.0	0	0.0	0	0.0	0	0.0	1	33.3	0	0.0	0	0.0	0	0.0	1	4.8	
• ฝน	2	50.0	0	0.0	1	100.0	0	0.0	1	50.0	0	0.0	3	100.0	6	85.7	2	66.7	0	0.0	0	0.0	0	0.0	15	71.4	
• หนาว	2	50.0	0	0.0	0	0.0	0	0.0	1	50.0	0	0.0	0	0.0	1	14.3	0	0.0	0	0.0	0	0.0	1	100.0	5	23.8	
- ทั้งปี	2	33.3	0	0.0	0	0.0	0	0.0	2	50.0	0	0.0	5	62.5	6	46.2	0	0.0	0	0.0	0	0.0	0	0.0	0	15	41.7
รวม	6	100.0	0	0.0	1	100.0	0	0.0	4	100.0	0	0.0	8	100.0	13	100.0	3	100.0	0	0.0	0	0.0	1	100.0	36	100.0	
2) ระดับผลกระทบ																											
- น้อย	4	66.7	0	0.0	0	0.0	0	0.0	1	25.0	0	0.0	3	37.5	5	38.5	2	66.7	0	0.0	0	0.0	0	0.0	15	41.7	
- ปานกลาง	1	16.7	0	0.0	1	100.0	0	0.0	2	50.0	0	0.0	3	37.5	5	38.5	0	0.0	0	0.0	0	0.0	0	0.0	12	33.3	
- มาก	1	16.7	0	0.0	0	0.0	0	0.0	1	25.0	0	0.0	2	25.0	3	23.0	1	33.3	0	0.0	0	0.0	1	100.0	9	25.0	
รวม	6	100.0	0	0.0	1	100.0	0	0.0	4	100.0	0	0.0	8	100.0	13	100.0	3	100.0	0	0.0	0	0.0	1	100.0	36	100.0	
ค่าเฉลี่ย (X)	1.50		0.00		2.00		0.00		2.00		0.00		1.88		1.85		1.67		0.00		0.00		3.00		1.83		
ค่าส่วนเบี่ยงเบนมาตรฐาน (S.D.)	0.000		0.000		0.000		0.000		0.000		0.000		0.835		0.801		1.155		0.000		0.000		0.000		0.811		
ระดับผลกระทบ	น้อย		ไม่มีผลกระทบ		ปานกลาง		ไม่มีผลกระทบ		ปานกลาง		ไม่มีผลกระทบ		ปานกลาง		ปานกลาง		ปานกลาง		ไม่มีผลกระทบ		ไม่มีผลกระทบ		มาก		ปานกลาง		
3) แหล่งที่มา (ตอบได้มากกว่า 1 คำตอบ)																											
- กิจกรรมในชุมชน	0	0.0	0	0.0	0	0.0	0	0.0	0	0.0	0	0.0	5	62.5	1	7.1	1	33.3	0	0.0	0	0.0	0	0.0	7	18.9	
- โรงงานอุตสาหกรรม	3	50.0	0	0.0	1	100.0	0	0.0	2	50.0	0	0.0	3	37.5	10	71.4	2	66.7	0	0.0	0	0.0	1	100.0	22	59.5	
- รถป็นไม่ไ้	0	0.0	0	0.0	0	0.0	0	0.0	0	0.0	0	0.0	0	0.0	2	14.4	0	0.0	0	0.0	0	0.0	0	0.0	2	5.4	
- อื่นๆ ได้แก่ น้ำระเหยไม่ไ้	3	50.0	0	0.0	0	0.0	0	0.0	2	50.0	0	0.0	0	0.0	1	7.1	0	0.0	0	0.0	0	0.0	0	0.0	6	16.2	



ตารางที่ 6-3 (ต่อ)

คำถาม	อำเภอบ้านโป่ง จังหวัดราชบุรี												อำเภอท่ายาง จังหวัดกาญจนบุรี												รวมทั้งหมด	
	เทศบาลเมือง		เทศบาลตำบล		เทศบาลตำบล		เทศบาลตำบล		อบต.		อบต.		เทศบาลตำบล		เทศบาลตำบล		อบต.		อบต.		อบต.		อบต.			
	จำนวน (ตัวอักษร)	ร้อยละ	จำนวน (ตัวอักษร)	ร้อยละ	จำนวน (ตัวอักษร)	ร้อยละ	จำนวน (ตัวอักษร)	ร้อยละ	จำนวน (ตัวอักษร)	ร้อยละ	จำนวน (ตัวอักษร)	ร้อยละ	จำนวน (ตัวอักษร)	ร้อยละ	จำนวน (ตัวอักษร)	ร้อยละ	จำนวน (ตัวอักษร)	ร้อยละ	จำนวน (ตัวอักษร)	ร้อยละ	จำนวน (ตัวอักษร)	ร้อยละ	จำนวน (ตัวอักษร)	ร้อยละ		
จำนวนตัวอย่าง	55	100.0	10	100.0	100	100.0	7	100.0	49	100.0	3	100.0	52	100.0	53	100.0	38	100.0	23	100.0	16	100.0	16	100.0	422	100.0
5.1.5 ปัญหาเสียง																										
- มี	2	10.5	4	66.7	20	22.0	0	0.0	3	23.1	0	0.0	8	22.9	6	23.1	5	35.7	0	0.0	0	0.0	0	0.0	48	22.1
- ไม่มี	17	89.5	2	33.3	71	78.0	0	0.0	10	76.9	2	100.0	27	77.1	20	76.9	9	64.3	5	100.0	2	100.0	4	100.0	169	77.9
รวม	19	100.0	6	100.0	91	100.0	0	0.0	13	100.0	2	100.0	35	100.0	26	100.0	14	100.0	5	100.0	2	100.0	4	100.0	217	100.0
1) ระยะเวลา (ตอบได้มากกว่า 1 คำตอบ)																										
- กลางวัน	2	100.0	4	80.0	17	73.9	0	0.0	3	100.0	0	0.0	8	80.0	6	54.5	5	100.0	0	0.0	0	0.0	0	0.0	45	76.3
• บ่ายเวลา	2	100.0	4	100.0	13	76.5	0	0.0	3	100.0	0	0.0	8	100.0	5	83.3	5	100.0	0	0.0	0	0.0	0	0.0	40	88.9
• กลดเวลา	0	0.0	0	0.0	4	23.5	0	0.0	0	0.0	0	0.0	0	0.0	1	16.7	0	0.0	0	0.0	0	0.0	0	0.0	5	11.1
- กลางคืน	0	0.0	1	20.0	6	26.1	0	0.0	0	0.0	0	0.0	2	20.0	5	45.5	0	0.0	0	0.0	0	0.0	0	0.0	14	23.7
• บ่ายเวลา	0	0.0	1	100.0	6	100.0	0	0.0	0	0.0	0	0.0	2	100.0	4	80.0	0	0.0	0	0.0	0	0.0	0	0.0	13	92.9
• กลดเวลา	0	0.0	0	0.0	0	0.0	0	0.0	0	0.0	0	0.0	0	0.0	1	20.0	0	0.0	0	0.0	0	0.0	0	0.0	1	7.1
2) ระดับผลกระทบ																										
- น้อย	1	50.0	2	50.0	11	55.0	0	0.0	2	66.7	0	0.0	2	25.0	5	83.3	0	0.0	0	0.0	0	0.0	0	0.0	23	47.9
- ปานกลาง	1	50.0	1	25.0	5	25.0	0	0.0	0	0.0	0	0.0	5	62.5	1	16.7	2	40.0	0	0.0	0	0.0	0	0.0	15	31.3
- มาก	0	0.0	1	25.0	4	20.0	0	0.0	1	33.3	0	0.0	1	12.5	0	0.0	3	60.0	0	0.0	0	0.0	0	0.0	10	20.8
รวม	2	100.0	4	100.0	20	100.0	0	0.0	3	100.0	0	0.0	8	100.0	6	100.0	5	100.0	0	0.0	0	0.0	0	0.0	48	100.0
ค่าเฉลี่ย (X̄)	1.50		1.75		1.65		0.00		1.67		0.00		1.88		1.17		2.60		0.00		0.00		0.00		1.73	
ค่าส่วนเบี่ยงเบนมาตรฐาน (S.D.)	0.707		0.957		0.813		0.000		1.155		0.000		0.641		0.408		0.548		0.000		0.000		0.000		0.792	
ระดับผลกระทบ	น้อย		ปานกลาง		ปานกลาง		ไม่มีผลกระทบ		ปานกลาง		ไม่มีผลกระทบ		ปานกลาง		น้อย		มาก		ไม่มีผลกระทบ		ไม่มีผลกระทบ		ไม่มีผลกระทบ		ปานกลาง	
3) แหล่งที่มา (ตอบได้มากกว่า 1 คำตอบ)																										
- กิจกรรมในชุมชน	0	0.0	0	0.0	1	3.8	0	0.0	0	0.0	0	0.0	1	12.5	2	28.6	0	0.0	0	0.0	0	0.0	0	0.0	4	7.3
- การจราจร	2	100.0	1	25.0	8	30.8	0	0.0	1	33.3	0	0.0	0	0.0	1	14.3	0	0.0	0	0.0	0	0.0	0	0.0	13	23.6
- โรงงานอุตสาหกรรม	0	0.0	3	75.0	17	65.4	0	0.0	2	66.7	0	0.0	5	62.5	4	57.1	5	100.0	0	0.0	0	0.0	0	0.0	36	65.5
- ระบุไม่ได้	0	0.0	0	0.0	0	0.0	0	0.0	0	0.0	0	0.0	1	12.5	0	0.0	0	0.0	0	0.0	0	0.0	0	0.0	1	1.8
- อื่นๆ ได้แก่ เกษตรกรรม	0	0.0	0	0.0	0	0.0	0	0.0	0	0.0	0	0.0	1	12.5	0	0.0	0	0.0	0	0.0	0	0.0	0	0.0	1	1.8

ตารางที่ 6-3 (ต่อ)

คำถาม	อำเภอบ้านโป่ง จังหวัดราชบุรี												อำเภอท่ายาง จังหวัดกาญจนบุรี												รวมทั้งหมด	
	เทศบาลเมือง		เทศบาลตำบล		เทศบาลตำบล		เทศบาลตำบล		อบต.		อบต.		เทศบาลตำบล		เทศบาลตำบล		อบต.		อบต.		อบต.		อบต.			
	จำนวน (ตัวอักษร)	ร้อยละ	จำนวน (ตัวอักษร)	ร้อยละ	จำนวน (ตัวอักษร)	ร้อยละ	จำนวน (ตัวอักษร)	ร้อยละ	จำนวน (ตัวอักษร)	ร้อยละ	จำนวน (ตัวอักษร)	ร้อยละ	จำนวน (ตัวอักษร)	ร้อยละ	จำนวน (ตัวอักษร)	ร้อยละ	จำนวน (ตัวอักษร)	ร้อยละ	จำนวน (ตัวอักษร)	ร้อยละ	จำนวน (ตัวอักษร)	ร้อยละ	จำนวน (ตัวอักษร)	ร้อยละ		
จำนวนตัวอย่าง	55	100.0	10	100.0	100	100.0	7	100.0	49	100.0	3	100.0	52	100.0	53	100.0	38	100.0	23	100.0	16	100.0	16	100.0	422	100.0
5.1.6 ปัญหาขยะมูลฝอย																										
- มี	0	0.0	0	0.0	3	3.3	0	0.0	1	7.7	0	0.0	1	2.9	2	7.7	0	0.0	1	20.0	0	0.0	0	0.0	8	3.7
- ไม่มี	19	100.0	6	100.0	88	96.7	0	0.0	12	92.3	2	100.0	34	97.1	24	92.3	14	100.0	4	80.0	2	100.0	4	100.0	209	96.3
รวม	19	100.0	6	0.0	91	100.0	0	0.0	13	100.0	2	100.0	35	100.0	26	100.0	14	100.0	5	100.0	2	100.0	4	100.0	217	100.0
1) ระยะเวลา																										
- ทั้งปี	0	0.0	0	0.0	3	100.0	0	0.0	1	100.0	0	0.0	1	100.0	2	100.0	0	0.0	1	100.0	0	0.0	0	0.0	8	100.0
รวม	0	0.0	0	0.0	3	100.0	0	0.0	1	100.0	0	0.0	1	100.0	2	100.0	0	0.0	1	100.0	0	0.0	0	0.0	8	100.0
2) ระดับผลกระทบ																										
- น้อย	0	0.0	0	0.0	0	0.0	0	0.0	0	0.0	0	0.0	0	0.0	0	0.0	0	0.0	0	0.0	0	0.0	0	0.0	0	0.0
- ปานกลาง	0	0.0	0	0.0	2	66.7	0	0.0	1	100.0	0	0.0	1	100.0	2	100.0	0	0.0	1	100.0	0	0.0	0	0.0	7	87.5
- มาก	0	0.0	0	0.0	1	33.3	0	0.0	0	0.0	0	0.0	0	0.0	0	0.0	0	0.0	0	0.0	0	0.0	0	0.0	1	12.5
รวม	0	0.0	0	0.0	3	100.0	0	0.0	1	100.0	0	0.0	1	100.0	2	100.0	0	0.0	1	100.0	0	0.0	0	0.0	8	100.0
ค่าเฉลี่ย (X̄)	0.00		0.00		2.33		0.00		2.00		0.00		2.00		2.00		0.00		2.00		0.00		0.00		2.13	
ค่าส่วนเบี่ยงเบนมาตรฐาน (S.D.)	0.000		0.000		0.577		0.000		0.000		0.000		0.000		0.000		0.000		0.000		0.000		0.000		0.354	
ระดับผลกระทบ	ไม่มีผลกระทบ		ไม่มีผลกระทบ		ปานกลาง		ไม่มีผลกระทบ		ปานกลาง		ไม่มีผลกระทบ		ปานกลาง		ปานกลาง		ไม่มีผลกระทบ		ปานกลาง		ไม่มีผลกระทบ		ไม่มีผลกระทบ		ปานกลาง	
3) แหล่งที่มา (ตอบได้มากกว่า 1 คำตอบ)																										
- กิจกรรมในชุมชน	0	0.0	0	0.0	0	0.0	0	0.0	1	100.0	0	0.0	1	100.0	2	100.0	0	0.0	1	100.0	0	0.0	0	0.0	5	83.3
- โรงงานอุตสาหกรรม	0	0.0	0	0.0	1	100.0	0	0.0	0	0.0	0	0.0	0	0.0	0	0.0	0	0.0	0	0.0	0	0.0	0	0.0	1	16.7
5.1.7 ปัญหาการคมนาคมและจราจร																										
- มี	0	0.0	0	0.0	74	81.3	0	0.0	0	0.0	0	0.0	8	22.9	0	0.0	0	0.0	0	0.0	0	0.0	0	0.0	82	37.8
- ไม่มี	19	100.0	6	100.0	17	18.7	0	0.0	13	100.0	2	100.0	27	77.1	26	100.0	14	100.0	5	100.0	2	100.0	4	100.0	135	62.2
รวม	19	100.0	6	100.0	91	100.0	0	0.0	13	100.0	2	100.0	35	100.0	26	100.0	14	100.0	5	100.0	2	100.0	4	100.0	217	100.0

ตารางที่ 6-3 (ต่อ)

คำถาม	อำเภอบ้านโป่ง จังหวัดราชบุรี												อำเภอท่ามะกา จังหวัดกาญจนบุรี												รวมทั้งหมด	
	เทศบาลเมือง		เทศบาลตำบล		เทศบาลตำบล		เทศบาลตำบล		อบต.		อบต.		เทศบาลตำบล		เทศบาลตำบล		อบต.		อบต.		อบต.					
	จำนวน (ตัวอักษร)	ร้อยละ	จำนวน (ตัวอักษร)	ร้อยละ	จำนวน (ตัวอักษร)	ร้อยละ	จำนวน (ตัวอักษร)	ร้อยละ	จำนวน (ตัวอักษร)	ร้อยละ	จำนวน (ตัวอักษร)	ร้อยละ	จำนวน (ตัวอักษร)	ร้อยละ	จำนวน (ตัวอักษร)	ร้อยละ	จำนวน (ตัวอักษร)	ร้อยละ	จำนวน (ตัวอักษร)	ร้อยละ	จำนวน (ตัวอักษร)	ร้อยละ	จำนวน (ตัวอักษร)	ร้อยละ		
จำนวนตัวอย่าง	55	100.0	10	100.0	100	100.0	7	100.0	49	100.0	3	100.0	52	100.0	53	100.0	38	100.0	23	100.0	16	100.0	16	100.0	422	100.0
1) ประเภทของยานพาหนะที่ก่อให้เกิดผลกระทบ (ตอบได้มากกว่า 1 คำตอบ)																										
- รถยนต์	0	0.0	0	0.0	80	25.2	0	0.0	0	0.0	0	0.0	8	38.1	0	0.0	0	0.0	0	0.0	0	0.0	0	0.0	88	26.0
- รถจักรยานยนต์	0	0.0	0	0.0	79	24.8	0	0.0	0	0.0	0	0.0	7	33.3	0	0.0	0	0.0	0	0.0	0	0.0	0	0.0	86	25.3
- รถตู้	0	0.0	0	0.0	68	21.4	0	0.0	0	0.0	0	0.0	3	14.3	0	0.0	0	0.0	0	0.0	0	0.0	0	0.0	71	20.9
- รถบรรทุก	0	0.0	0	0.0	64	20.1	0	0.0	0	0.0	0	0.0	3	14.3	0	0.0	0	0.0	0	0.0	0	0.0	0	0.0	67	19.8
- รถพ่วง/รถแทรกเตอร์	0	0.0	0	0.0	27	8.5	0	0.0	0	0.0	0	0.0	0	0.0	0	0.0	0	0.0	0	0.0	0	0.0	0	0.0	27	8.0
รวม	0	0.0	0	0.0	318	100.0	0	0.0	0	0.0	0	0.0	21	100.0	0	0.0	0	0.0	0	0.0	0	0.0	0	0.0	339	100.0
2) ระยะเวลา																										
- ทั้งปี	0	0.0	0	0.0	69	100.0	0	0.0	0	0.0	0	0.0	8	100.0	0	0.0	0	0.0	0	0.0	0	0.0	0	0.0	77	100.0
รวม	0	0.0	0	0.0	69	100.0	0	0.0	0	0.0	0	0.0	8	100.0	0	0.0	0	0.0	0	0.0	0	0.0	0	0.0	77	100.0
3) ระดับผลกระทบ																										
- น้อย	0	0.0	0	0.0	1	1.4	0	0.0	0	0.0	0	0.0	2	25.0	0	0.0	0	0.0	0	0.0	0	0.0	0	0.0	3	3.7
- ปานกลาง	0	0.0	0	0.0	13	17.6	0	0.0	0	0.0	0	0.0	5	62.5	0	0.0	0	0.0	0	0.0	0	0.0	0	0.0	18	22.0
- มาก	0	0.0	0	0.0	60	81.1	0	0.0	0	0.0	0	0.0	1	12.5	0	0.0	0	0.0	0	0.0	0	0.0	0	0.0	61	74.4
รวม	0	0.0	0	0.0	74	100.0	0	0.0	0	0.0	0	0.0	8	100.0	0	0.0	0	0.0	0	0.0	0	0.0	0	0.0	82	100.0
ค่าเฉลี่ย (X)	0.00		0.00		2.80		0.00		0.00		0.00		1.88		0.00		0.00		0.00		0.00		0.00		2.71	
ค่าส่วนเบี่ยงเบนมาตรฐาน (S.D.)	0.000		0.000		0.437		0.000		0.000		0.000		0.641		0.000		0.000		0.000		0.000		0.000		0.533	
ระดับผลกระทบ	ไม่มีผลกระทบ		ไม่มีผลกระทบ		มาก		ไม่มีผลกระทบ		ไม่มีผลกระทบ		ไม่มีผลกระทบ		ปานกลาง		ไม่มีผลกระทบ		ไม่มีผลกระทบ		ไม่มีผลกระทบ		ไม่มีผลกระทบ		ไม่มีผลกระทบ		มาก	
4) แหล่งที่มา (ตอบได้มากกว่า 1 คำตอบ)																										
- กิจกรรมในชุมชน	0	0.0	0	0.0	8	6.6	0	0.0	0	0.0	0	0.0	2	20.0	0	0.0	0	0.0	0	0.0	0	0.0	0	0.0	10	7.6
- การจราจร	0	0.0	0	0.0	66	54.5	0	0.0	0	0.0	0	0.0	8	80.0	0	0.0	0	0.0	0	0.0	0	0.0	0	0.0	74	56.5
- โรงงานอุตสาหกรรม	0	0.0	0	0.0	11	9.1	0	0.0	0	0.0	0	0.0	0	0.0	0	0.0	0	0.0	0	0.0	0	0.0	0	0.0	11	8.4
- ระบุไม่ได้	0	0.0	0	0.0	0	0.0	0	0.0	0	0.0	0	0.0	0	0.0	0	0.0	0	0.0	0	0.0	0	0.0	0	0.0	0	0.0
- อื่นๆ ได้แก่ การก่อสร้างถนน	0	0.0	0	0.0	36	29.8	0	0.0	0	0.0	0	0.0	0	0.0	0	0.0	0	0.0	0	0.0	0	0.0	0	0.0	36	27.5

ตารางที่ 6-3 (ต่อ)

คำถาม	อำเภอบ้านโป่ง จังหวัดราชบุรี												อำเภอท่ามะกา จังหวัดกาญจนบุรี												รวมทั้งหมด	
	เทศบาลเมือง		เทศบาลตำบล		เทศบาลตำบล		เทศบาลตำบล		อบต.		อบต.		เทศบาลตำบล		เทศบาลตำบล		อบต.		อบต.		อบต.					
	ท่ามะ	ปากเกร	เขปีไทร	กรับใหญ่	ลาดบัวขาว	ทุ่งหมอม	กูกนก	ท่าไทร	ท่าเสา	โคกกระจบอง	ขางม่วง	หมัก	จำนวน	ร้อยละ	จำนวน	ร้อยละ	จำนวน	ร้อยละ	จำนวน	ร้อยละ	จำนวน	ร้อยละ				
จำนวนตัวอย่าง	55	100.0	10	100.0	100	100.0	7	100.0	49	100.0	3	100.0	52	100.0	53	100.0	38	100.0	23	100.0	16	100.0	16	100.0	422	100.0
6. การรับรู้ข้อมูลข่าวสารเกี่ยวกับการดำเนินงานของบริษัทฯ และความคิดเห็นต่อการสำรวจ																										
6.1 ท่านรู้จักโครงการโรงงานผลิตอินบูด ของบริษัท พูจิ นิสอน ไทย อินบูด จำกัด หรือไม่																										
- ไม่รู้จัก	37	67.3	10	100.0	67	67.0	7	100.0	41	83.7	3	100.0	31	59.6	47	88.7	30	78.9	21	91.3	16	100.0	13	81.2	323	76.5
- รู้จัก	18	32.7	0	0.0	33	33.0	0	0.0	8	16.3	0	0.0	21	40.4	6	11.3	8	21.1	2	8.7	0	0.0	3	18.8	99	23.5
รวม	55	100.0	10	100.0	100	100.0	7	100.0	49	100.0	3	100.0	52	100.0	53	100.0	38	100.0	23	100.0	16	100.0	16	100.0	422	100.0
6.2 รู้จัก โครงการโรงงานผลิตอินบูด ของบริษัท พูจิ นิสอน ไทย อินบูด จำกัด จากสื่อต่างๆ ดังนี้ (ตอบได้มากกว่า 1 คำตอบ)																										
- เพื่อนบ้าน	6	28.6	0	0.0	7	15.2	0	0.0	2	16.7	0	0.0	10	41.7	2	22.2	2	20.0	1	50.0	0	0.0	2	50.0	32	25.0
- ผู้นำชุมชน/อบค.	4	19.0	0	0.0	10	21.7	0	0.0	1	8.3	0	0.0	7	29.1	4	44.5	4	40.0	0	0.0	0	0.0	0	0.0	30	23.4
- หน่วยงานราชการต่างๆ	0	0.0	0	0.0	0	0.0	0	0.0	2	16.7	0	0.0	0	0.0	1	11.1	0	0.0	1	50.0	0	0.0	0	0.0	4	3.1
- ป้ายประกาศ	0	0.0	0	0.0	0	0.0	0	0.0	0	0.0	0	0.0	0	0.0	1	11.1	1	10.0	0	0.0	0	0.0	1	25.0	3	2.3
- วิทยุชุมชน	0	0.0	0	0.0	0	0.0	0	0.0	0	0.0	0	0.0	0	0.0	0	0.0	1	10.0	0	0.0	0	0.0	0	0.0	1	0.8
- เจ้าหน้าที่ของบริษัทฯ	6	28.6	0	0.0	5	10.9	0	0.0	2	16.7	0	0.0	6	25.0	1	11.1	1	10.0	0	0.0	0	0.0	0	0.0	21	16.4
- เคยเข้าร่วมกิจกรรมกับบริษัทฯ	0	0.0	0	0.0	0	0.0	0	0.0	1	8.3	0	0.0	0	0.0	0	0.0	0	0.0	0	0.0	0	0.0	0	0.0	1	0.8
- อื่นๆ ได้แก่ เคยเห็นโครงการ	5	23.8	0	0.0	24	52.2	0	0.0	4	33.3	0	0.0	1	4.2	0	0.0	1	10.0	0	0.0	0	0.0	1	25.0	36	28.2
6.3 การระบุกิจกรรมที่ชุมชนที่ บริษัท พูจิ นิสอน ไทย อินบูด จำกัด จัดขึ้น																										
- ไม่ได้	54	98.2	10	100.0	87	87.0	7	100.0	49	100.0	3	100.0	50	96.2	53	100.0	38	100.0	23	100.0	16	100.0	16	100.0	406	96.2
- ได้	1	1.8	0	0.0	13	13.0	0	0.0	0	0.0	0	0.0	2	3.8	0	0.0	0	0.0	0	0.0	0	0.0	0	0.0	16	3.8
รวม	55	100.0	10	100.0	100	100.0	7	100.0	49	100.0	3	100.0	52	100.0	53	100.0	38	100.0	23	100.0	16	100.0	16	100.0	422	100.0
ระบุกิจกรรมต่างๆ ได้แก่																										
- กิจกรรมชุมชนสัมพันธ์	0	0.0	0	0.0	1	14.3	0	0.0	0	0.0	0	0.0	0	0.0	0	0.0	0	0.0	0	0.0	0	0.0	0	0.0	1	10.0
- ค่ายกีฬา	0	0.0	0	0.0	0	0.0	0	0.0	0	0.0	0	0.0	1	50.0	0	0.0	0	0.0	0	0.0	0	0.0	0	0.0	1	10.0
- การแจกสิ่งของช่วยเหลือชุมชน	0	0.0	0	0.0	5	71.4	0	0.0	0	0.0	0	0.0	0	0.0	0	0.0	0	0.0	0	0.0	0	0.0	0	0.0	5	50.0
- ประเพณีต่างๆ เช่น งานบุญ	1	100.0	0	0.0	1	14.3	0	0.0	0	0.0	0	0.0	0	0.0	0	0.0	0	0.0	0	0.0	0	0.0	0	0.0	2	20.0
- หันดื่มเหล้า	0	0.0	0	0.0	0	0.0	0	0.0	0	0.0	0	0.0	1	50.0	0	0.0	0	0.0	0	0.0	0	0.0	0	0.0	1	10.0

ตารางที่ 6-3 (ต่อ)

คำถาม	อำเภอบ้านโป่ง จังหวัดราชบุรี										อำเภอท่ายาง จังหวัดกาญจนบุรี										รวมทั้งหมด					
	เทศบาลเมือง		เทศบาลตำบล		เทศบาลตำบล		เทศบาลตำบล		อบต.		อบต.		เทศบาลตำบล		เทศบาลตำบล		อบต.		อบต.				อบต.		อบต.	
	จำนวน (ตัวอ่าน)	ร้อยละ	จำนวน (ตัวอ่าน)	ร้อยละ	จำนวน (ตัวอ่าน)	ร้อยละ	จำนวน (ตัวอ่าน)	ร้อยละ	จำนวน (ตัวอ่าน)	ร้อยละ	จำนวน (ตัวอ่าน)	ร้อยละ	จำนวน (ตัวอ่าน)	ร้อยละ	จำนวน (ตัวอ่าน)	ร้อยละ	จำนวน (ตัวอ่าน)	ร้อยละ	จำนวน (ตัวอ่าน)	ร้อยละ	จำนวน (ตัวอ่าน)	ร้อยละ	จำนวน (ตัวอ่าน)	ร้อยละ		
จำนวนตัวอย่าง	55	100.0	10	100.0	100	100.0	7	100.0	49	100.0	3	100.0	52	100.0	53	100.0	38	100.0	23	100.0	16	100.0	16	100.0	422	100.0
6.4 การเข้าร่วมกิจกรรมเพื่อชุมชนที่ โครงการโรงงานผลิตอินบูด ของบริษัท พูจิ นีออน ไทย อินบูด จำกัด จัดขึ้น																										
- ไม่เคย	53	96.4	10	100.0	94	94.0	7	100.0	46	93.9	3	100.0	52	100.0	53	100.0	38	100.0	23	100.0	16	100.0	16	100.0	411	97.4
- เคย	2	3.6	0	0.0	6	6.0	0	0.0	3	6.1	0	0.0	0	0.0	0	0.0	0	0.0	0	0.0	0	0.0	0	0.0	11	2.6
รวม	55	100.0	10	100.0	100	100.0	7	100.0	49	100.0	3	100.0	52	100.0	53	100.0	38	100.0	23	100.0	16	100.0	16	100.0	422	100.0
เหตุผลในการเข้าร่วม (ตอบได้มากกว่า 1 คำตอบ)																										
- ได้มีส่วนร่วมพัฒนาชุมชน	2	50.0	0	0.0	3	20.0	0	0.0	0	0.0	0	0.0	0	0.0	0	0.0	0	0.0	0	0.0	0	0.0	0	0.0	5	20.8
- ได้รู้ความรู้อย่าง	1	25.0	0	0.0	2	13.3	0	0.0	3	60.0	0	0.0	0	0.0	0	0.0	0	0.0	0	0.0	0	0.0	0	0.0	6	25.0
- ได้ใช้เวลาว่างให้เป็นประโยชน์	0	0.0	0	0.0	3	20.0	0	0.0	0	0.0	0	0.0	0	0.0	0	0.0	0	0.0	0	0.0	0	0.0	0	0.0	3	12.5
- ได้รับของที่ระลึก	0	0.0	0	0.0	3	20.0	0	0.0	0	0.0	0	0.0	0	0.0	0	0.0	0	0.0	0	0.0	0	0.0	0	0.0	3	12.5
- ได้ทำกิจกรรมร่วมกับชุมชน	1	25.0	0	0.0	3	20.0	0	0.0	2	40.0	0	0.0	0	0.0	0	0.0	0	0.0	0	0.0	0	0.0	0	0.0	6	25.0
- อื่นๆ	0	0.0	0	0.0	1	6.7	0	0.0	0	0.0	0	0.0	0	0.0	0	0.0	0	0.0	0	0.0	0	0.0	0	0.0	1	4.2
6.5 การประชาสัมพันธ์/ให้ข้อมูลข่าวสารของโครงการโรงงานผลิตอินบูด ของบริษัท พูจิ นีออน ไทย อินบูด จำกัด เพิ่มเติม																										
- ไม่ต้องการทราบ	0	0.0	1	10.0	19	19.0	0	0.0	1	2.0	1	33.3	5	9.6	2	3.8	5	13.2	0	0.0	1	6.3	1	6.3	36	8.5
- ต้องการทราบ	55	100.0	9	90.0	81	81.0	7	100.0	48	98.0	2	66.7	47	90.4	51	96.2	33	86.8	23	100.0	15	93.8	15	93.8	386	91.5
รวม	55	100.0	10	100.0	100	100.0	7	100.0	49	100.0	3	100.0	52	100.0	53	100.0	38	100.0	23	100.0	16	100.0	16	100.0	422	100.0
หัวข้อที่ต้องการทราบ (ตอบได้มากกว่า 1 คำตอบ)																										
- กิจกรรมหรือข้อเสนอการฝึก	8	3.2	2	5.7	36	12.8	4	11.5	13	5.9	1	12.5	3	1.7	19	8.2	3	2.2	0	0.0	4	6.1	5	6.9	98	6.0
- นวัตกรรมป้องกันและลดผลกระทบ	24	9.4	0	0.0	12	4.3	3	8.6	19	8.6	1	12.5	18	10.1	23	9.9	13	9.4	7	7.0	3	4.5	7	9.7	130	8.0
- การมีส่วนร่วมของวิสาหกิจชุมชน	55	21.7	9	25.7	69	24.5	7	20.0	48	21.6	2	25.0	47	26.3	51	21.9	31	22.5	23	23.0	14	21.3	16	22.2	372	22.9
- ประโยชน์ของโครงการฯ	50	19.7	9	25.7	59	21.0	6	17.1	45	20.2	2	25.0	32	17.9	43	18.5	27	19.6	21	21.0	15	22.7	12	16.7	321	19.8
- ผลกระทบด้านสิ่งแวดล้อม	47	18.5	7	20.1	55	19.5	6	17.1	43	19.4	2	25.0	36	20.1	39	16.7	28	20.3	21	21.0	14	21.2	13	18.1	311	19.2
- ผลกระทบด้านสังคม	25	9.8	4	11.4	14	5.0	3	8.6	18	8.1	0	0.0	14	7.7	20	8.5	12	8.7	9	9.0	3	4.5	7	9.7	129	7.9
- ผลกระทบด้านสุขภาพ	44	17.3	4	11.4	35	12.5	6	17.1	36	16.2	0	0.0	29	16.2	38	16.3	24	17.3	19	19.0	12	18.2	12	16.7	259	16.0
- อื่นๆ	1	0.4	0	0.0	1	0.4	0	0.0	0	0.0	0	0.0	0	0.0	0	0.0	0	0.0	0	0.0	1	1.5	0	0.0	3	0.2

ตารางที่ 6-3 (ต่อ)

คำถาม	อำเภอบ้านโป่ง จังหวัดราชบุรี												อำเภอท่ายาง จังหวัดกาญจนบุรี												รวมทั้งหมด	
	เทศบาลเมือง		เทศบาลตำบล		เทศบาลตำบล		เทศบาลตำบล		อบต.		อบต.		เทศบาลตำบล		เทศบาลตำบล		อบต.		อบต.		อบต.					
	จำนวน ครัวเรือน	ร้อยละ	จำนวน ครัวเรือน	ร้อยละ	จำนวน ครัวเรือน	ร้อยละ	จำนวน ครัวเรือน	ร้อยละ	จำนวน ครัวเรือน	ร้อยละ	จำนวน ครัวเรือน	ร้อยละ	จำนวน ครัวเรือน	ร้อยละ	จำนวน ครัวเรือน	ร้อยละ	จำนวน ครัวเรือน	ร้อยละ	จำนวน ครัวเรือน	ร้อยละ	จำนวน ครัวเรือน	ร้อยละ				
จำนวนตัวอย่าง	55	100.0	10	100.0	100	100.0	7	100.0	49	100.0	3	100.0	52	100.0	53	100.0	38	100.0	23	100.0	16	100.0	16	100.0	422	100.0
6.6 การประชาสัมพันธ์/ให้ข้อมูลข่าวสารของ บริษัท พูจิ นีออน ไทย อินบูด จำกัด เพิ่มเติม มีวิธีการที่เหมาะสมและทำให้ชุมชนได้รับข้อมูลมากที่สุด																										
- จดหมายขอการ แจ้งต่อประชาชน โดยตรง	1	1.8	0	0.0	1	0.8	0	0.0	0	0.0	0	0.0	2	3.2	0	0.0	1	2.3	0	0.0	0	0.0	0	0.0	5	1.0
- แจ้งผ่านผู้นำชุมชน	53	93.0	9	81.8	94	72.9	7	63.6	45	81.8	3	75.0	50	80.6	49	92.5	38	88.4	23	95.8	16	94.1	16	100.0	403	83.6
- แจ้งข้อมูลผ่านเอกสารแจกเสียง	0	0.0	2	18.2	18	14.0	0	0.0	0	0.0	1	25.0	1	1.6	0	0.0	0	0.0	0	0.0	0	0.0	0	0.0	22	4.6
- จัดประชุมชี้แจงต่อประชาชน	3	5.3	0	0.0	1	0.8	4	36.4	10	18.2	0	0.0	6	9.7	4	7.5	4	9.3	1	4.2	1	5.9	0	0.0	34	7.1
- อื่นๆ ได้แก่ สื่อโซเชียล	0	0.0	0	0.0	15	11.6	0	0.0	0	0.0	0	0.0	3	4.8	0	0.0	0	0.0	0	0.0	0	0.0	0	0.0	18	3.7
6.7 เจ้าหน้าที่ของโครงการฯ ของ บริษัท พูจิ นีออน ไทย อินบูด จำกัด มีส่วนร่วมรับฟังความคิดเห็นกับชุมชนของท่านหรือไม่																										
- ไม่มีปัญหาผลกระทบจากโรงงาน	46	83.6	1	10.0	7	7.0	7	100.0	35	71.4	1	33.3	24	46.2	28	52.8	20	52.6	15	65.2	11	68.8	12	75.0	207	49.1
- ไม่เคยเข้ามา	7	12.8	9	90.0	92	92.0	0	0.0	11	22.4	2	66.7	28	53.8	23	43.4	17	44.8	8	34.8	5	31.2	4	25.0	206	48.8
- เคยเข้ามา แต่ปัญหาไม่ได้ได้รับการแก้ไข	0	0.0	0	0.0	0	0.0	0	0.0	0	0.0	0	0.0	0	0.0	2	3.8	0	0.0	0	0.0	0	0.0	0	0.0	2	0.5
- เคยเข้ามา และปัญหาได้รับการแก้ไขแล้ว	2	3.6	0	0.0	1	1.0	0	0.0	3	6.2	0	0.0	0	0.0	0	0.0	1	2.6	0	0.0	0	0.0	0	0.0	7	1.6
6.8 การดำเนินการในช่วงระยะเวลา 1 ปีที่ผ่านมาของโครงการโรงงานผลิตอินบูด ทำให้เกิดผลกระทบด้านสิ่งแวดล้อมและสุขภาพอนามัย ต่อท่านหรือครัวเรือนของท่าน																										
- ไม่มีผลกระทบ	55	100.0	10	100.0	99	99.0	7	100.0	48	98.0	3	100.0	52	100.0	53	100.0	36	94.7	23	100.0	16	100.0	16	100.0	418	99.1
- มีผลกระทบ	0	0.0	0	0.0	1	1.0	0	0.0	1	2.0	0	0.0	0	0.0	0	0.0	2	5.3	0	0.0	0	0.0	0	0.0	4	0.9
รวม	55	100.0	10	100.0	100	100.0	7	100.0	49	100.0	3	100.0	52	100.0	53	100.0	38	100.0	23	100.0	16	100.0	16	100.0	422	100.0
1) ปัญหาหลัก																										
- ไม่มีผลกระทบ	0	0.0	0	0.0	0	0.0	0	0.0	1	100.0	0	0.0	0	0.0	0	0.0	0	0.0	0	0.0	0	0.0	0	0.0	1	25.0
- มีผลกระทบ	0	0.0	0	0.0	1	100.0	0	0.0	0	0.0	0	0.0	0	0.0	0	0.0	2	100.0	0	0.0	0	0.0	0	0.0	3	75.0
รวม	0	0.0	0	0.0	1	100.0	0	0.0	1	100.0	0	0.0	0	0.0	0	0.0	2	100.0	0	0.0	0	0.0	0	0.0	4	100.0
ระดับผลกระทบ																										
- น้อย	0	0.0	0	0.0	1	100.0	0	0.0	0	0.0	0	0.0	0	0.0	0	0.0	2	100.0	0	0.0	0	0.0	0	0.0	3	100.0
- ปานกลาง	0	0.0	0	0.0	0	0.0	0	0.0	0	0.0	0	0.0	0	0.0	0	0.0	0	0.0	0	0.0	0	0.0	0	0.0	0	0.0
- มาก	0	0.0	0	0.0	0	0.0	0	0.0	0	0.0	0	0.0	0	0.0	0	0.0	0	0.0	0	0.0	0	0.0	0	0.0	0	0.0
รวม	0	0.0	0	0.0	1	100.0	0	0.0	0	0.0	0	0.0	0	0.0	0	0.0	2	100.0	0	0.0	0	0.0	0	0.0	3	100.0

## Insulin-T223049\_Ta 6-3 xls

## Inulin-F223049 Ta 6-3.xls



ตารางที่ 6-3 (ต่อ)

คำถาม	อำเภอบ้านโป่ง จังหวัดราชบุรี												อำเภอท่ามะกา จังหวัดกาญจนบุรี												รวมทั้งสิ้น	
	เทศบาลเมืองท่ามา		เทศบาลตำบลปากเกร็ด		เทศบาลตำบลเม็กโพธิ์		เทศบาลตำบลกรับใหญ่		อบต.ลาดบัวขาว		อบต.ทุ่งยอบ		เทศบาลตำบลลูกนก		เทศบาลตำบลท่าไม้		อบต.พันสา		อบต.โคกตะบอง		อบต.ยางม่วง		อบต.พังกา			
	จำนวน (เสียง)	ร้อยละ	จำนวน (เสียง)	ร้อยละ	จำนวน (เสียง)	ร้อยละ	จำนวน (เสียง)	ร้อยละ	จำนวน (เสียง)	ร้อยละ	จำนวน (เสียง)	ร้อยละ	จำนวน (เสียง)	ร้อยละ	จำนวน (เสียง)	ร้อยละ	จำนวน (เสียง)	ร้อยละ	จำนวน (เสียง)	ร้อยละ	จำนวน (เสียง)	ร้อยละ	จำนวน (เสียง)	ร้อยละ	จำนวน (เสียง)	ร้อยละ
จำนวนตัวอย่าง	55	100.0	10	100.0	100	100.0	7	100.0	49	100.0	3	100.0	52	100.0	53	100.0	38	100.0	23	100.0	16	100.0	16	100.0	422	100.0
ระดับผลกระทบ																										
- น้อย	0	0.0	0	0.0	0	0.0	0	0.0	0	0.0	0	0.0	0	0.0	0	0.0	1	100.0	0	0.0	0	0.0	0	0.0	1	100.0
- ปานกลาง	0	0.0	0	0.0	0	0.0	0	0.0	0	0.0	0	0.0	0	0.0	0	0.0	0	0.0	0	0.0	0	0.0	0	0.0	0	0.0
- มาก	0	0.0	0	0.0	0	0.0	0	0.0	0	0.0	0	0.0	0	0.0	0	0.0	0	0.0	0	0.0	0	0.0	0	0.0	0	0.0
รวม	0	0.0	0	0.0	0	0.0	0	0.0	0	0.0	0	0.0	0	0.0	0	0.0	1	100.0	0	0.0	0	0.0	0	0.0	1	100.0
ค่าเฉลี่ย (X̄)	0.00		0.00		0.00		0.00		0.00		0.00		0.00		0.00		1.00		0.00		0.00		0.00		1.00	
ค่าส่วนเบี่ยงเบนมาตรฐาน (S.D.)	0.000		0.000		0.000		0.000		0.000		0.000		0.000		0.000		0.000		0.000		0.000		0.000		0.000	
ระดับผลกระทบ	ไม่มีผลกระทบ		ไม่มีผลกระทบ		ไม่มีผลกระทบ		ไม่มีผลกระทบ		ไม่มีผลกระทบ		ไม่มีผลกระทบ		ไม่มีผลกระทบ		ไม่มีผลกระทบ		น้อย		ไม่มีผลกระทบ		ไม่มีผลกระทบ		ไม่มีผลกระทบ		น้อย	
7) ปัญหาเสียงรบกวน																										
- ไม่มีผลกระทบ	0	0.0	0	0.0	1	100.0	0	0.0	1	100.0	0	0.0	0	0.0	0	0.0	0	0.0	0	0.0	0	0.0	0	0.0	2	50.0
- มีผลกระทบ	0	0.0	0	0.0	0	0.0	0	0.0	0	0.0	0	0.0	0	0.0	0	0.0	2	100.0	0	0.0	0	0.0	0	0.0	2	50.0
รวม	0	0.0	0	0.0	1	100.0	0	0.0	1	100.0	0	0.0	0	0.0	0	0.0	2	100.0	0	0.0	0	0.0	0	0.0	4	100.0
ระดับผลกระทบ																										
- น้อย	0	0.0	0	0.0	0	0.0	0	0.0	0	0.0	0	0.0	0	0.0	0	0.0	2	100.0	0	0.0	0	0.0	0	0.0	2	100.0
- ปานกลาง	0	0.0	0	0.0	0	0.0	0	0.0	0	0.0	0	0.0	0	0.0	0	0.0	0	0.0	0	0.0	0	0.0	0	0.0	0	0.0
- มาก	0	0.0	0	0.0	0	0.0	0	0.0	0	0.0	0	0.0	0	0.0	0	0.0	0	0.0	0	0.0	0	0.0	0	0.0	0	0.0
รวม	0	0.0	0	0.0	0	0.0	0	0.0	0	0.0	0	0.0	0	0.0	0	0.0	2	100.0	0	0.0	0	0.0	0	0.0	2	100.0
ค่าเฉลี่ย (X̄)	0.00		0.00		0.00		0.00		0.00		0.00		0.00		0.00		1.00		0.00		0.00		0.00		1.00	
ค่าส่วนเบี่ยงเบนมาตรฐาน (S.D.)	0.000		0.000		0.000		0.000		0.000		0.000		0.000		0.000		0.000		0.000		0.000		0.000		0.000	
ระดับผลกระทบ	ไม่มีผลกระทบ		ไม่มีผลกระทบ		ไม่มีผลกระทบ		ไม่มีผลกระทบ		ไม่มีผลกระทบ		ไม่มีผลกระทบ		ไม่มีผลกระทบ		ไม่มีผลกระทบ		น้อย		ไม่มีผลกระทบ		ไม่มีผลกระทบ		ไม่มีผลกระทบ		น้อย	
8) ปัญหาด้านอุบัติเหตุ/อุบัติภัย																										
- ไม่มีผลกระทบ	0	0.0	0	0.0	1	100.0	0	0.0	1	100.0	0	0.0	0	0.0	0	0.0	1	50.0	0	0.0	0	0.0	0	0.0	3	75.0
- มีผลกระทบ	0	0.0	0	0.0	0	0.0	0	0.0	0	0.0	0	0.0	0	0.0	0	0.0	1	50.0	0	0.0	0	0.0	0	0.0	1	25.0
รวม	0	0.0	0	0.0	1	100.0	0	0.0	1	100.0	0	0.0	0	0.0	0	0.0	2	100.0	0	0.0	0	0.0	0	0.0	4	100.0

T-MON/221049

102

Includ=1221049\_1a 9-3.xls

ตารางที่ 6-3 (ต่อ)

คำถาม	อำเภอบ้านโป่ง จังหวัดราชบุรี												อำเภอกำแพงแสน จังหวัดนครปฐม												รวมทั้งรวม	
	เทศบาลเมือง		เทศบาลตำบลปากเกร็ด		เทศบาลตำบลเม็กโพธิ์		เทศบาลตำบลกรับใหญ่		อบต.ลาดบัวขาว		อบต.ทุ่งยอบ		เทศบาลตำบลลูกนก		เทศบาลตำบลท่าไม้		อบต.พันสา		อบต.โคกตะบอง		อบต.ยางม่วง		อบต.พังกา			
	จำนวน	ร้อยละ	จำนวน	ร้อยละ	จำนวน	ร้อยละ	จำนวน	ร้อยละ	จำนวน	ร้อยละ	จำนวน	ร้อยละ	จำนวน	ร้อยละ	จำนวน	ร้อยละ	จำนวน	ร้อยละ	จำนวน	ร้อยละ	จำนวน	ร้อยละ	จำนวน	ร้อยละ	จำนวน	ร้อยละ
	(ตัวอักษร)		(ตัวอักษร)		(ตัวอักษร)		(ตัวอักษร)		(ตัวอักษร)		(ตัวอักษร)		(ตัวอักษร)		(ตัวอักษร)		(ตัวอักษร)		(ตัวอักษร)		(ตัวอักษร)		(ตัวอักษร)		(ตัวอักษร)	
จำนวนตัวอย่าง	55	100.0	10	100.0	100	100.0	7	100.0	49	100.0	3	100.0	52	100.0	53	100.0	38	100.0	23	100.0	16	100.0	16	100.0	422	100.0
ระดับผลกระทบ																										
- น้อย	0	0.0	0	0.0	0	0.0	0	0.0	0	0.0	0	0.0	0	0.0	0	0.0	1	100.0	0	0.0	0	0.0	0	0.0	1	100.0
- ปานกลาง	0	0.0	0	0.0	0	0.0	0	0.0	0	0.0	0	0.0	0	0.0	0	0.0	0	0.0	0	0.0	0	0.0	0	0.0	0	0.0
- มาก	0	0.0	0	0.0	0	0.0	0	0.0	0	0.0	0	0.0	0	0.0	0	0.0	0	0.0	0	0.0	0	0.0	0	0.0	0	0.0
รวม	0	0.0	0	0.0	0	0.0	0	0.0	0	0.0	0	0.0	0	0.0	0	0.0	1	100.0	0	0.0	0	0.0	0	0.0	1	100.0
ค่าเฉลี่ย (X)	0.00		0.00		0.00		0.00		0.00		0.00		0.00		0.00		1.00		0.00		0.00		0.00		1.00	
ค่าส่วนเบี่ยงเบนมาตรฐาน (S.D.)	0.000		0.000		0.000		0.000		0.000		0.000		0.000		0.000		0.000		0.000		0.000		0.000		0.000	
ระดับผลกระทบ	ไม่มีผลกระทบ		ไม่มีผลกระทบ		ไม่มีผลกระทบ		ไม่มีผลกระทบ		ไม่มีผลกระทบ		ไม่มีผลกระทบ		ไม่มีผลกระทบ		ไม่มีผลกระทบ		น้อย		ไม่มีผลกระทบ		ไม่มีผลกระทบ		ไม่มีผลกระทบ		น้อย	
6.9 ท่านเคยมีเรื่องร้องเรียน เนื่องจากการดำเนินงานของ โครงการโรงงานผลิตอินบูดิน ของบริษัท พูจิ นีซอน ไทย อินบูดิน จำกัด หรือไม่																										
- ไม่เคยมี	55	100.0	10	100.0	100	100.0	4	57.1	49	100.0	3	100.0	52	100.0	53	100.0	38	100.0	17	73.9	16	100.0	16	100.0	413	97.9
- เคยมี	0	0.0	0	0.0	0	0.0	3	42.9	0	0.0	0	0.0	0	0.0	0	0.0	0	0.0	6	26.1	0	0.0	0	0.0	9	2.1
รวม	55	100.0	10	100.0	100	100.0	7	100.0	49	100.0	3	100.0	52	100.0	53	100.0	38	100.0	23	100.0	16	100.0	16	100.0	422	100.0
การแจ้ง/ร้องเรียน																										
- ผู้ว่าฯชุมชน	0	0.0	0	0.0	0	0.0	3	100.0	0	0.0	0	0.0	0	0.0	0	0.0	0	0.0	6	100.0	0	0.0	0	0.0	9	100.0
รวม	0	0.0	0	0.0	0	0.0	3	100.0	0	0.0	0	0.0	0	0.0	0	0.0	0	0.0	6	100.0	0	0.0	0	0.0	9	100.0
6.10 การดำเนินงานของโครงการฯ มีประโยชน์หรือลดต้นทุนเศรษฐกิจ-สังคมของชุมชน																										
- ไม่มีประโยชน์	1	1.8	3	30.0	16	16.2	0	0.0	3	6.1	1	33.3	8	15.4	0	0.0	3	7.9	0	0.0	0	0.0	0	0.0	35	8.3
- มีประโยชน์	54	98.2	7	70.0	83	83.8	7	100.0	46	93.9	2	66.7	44	84.6	53	100.0	35	92.1	23	100.0	16	100.0	16	100.0	386	91.7
รวม	55	100.0	10	100.0	99	100.0	7	100.0	49	100.0	3	100.0	52	100.0	53	100.0	38	100.0	23	100.0	16	100.0	16	100.0	421	100.0
6.10.1 มีการพัฒนาระบบสาธารณูปโภคของชุมชนดีขึ้น เช่น ถนน ไฟฟ้า ประปา เป็นต้น																										
- ไม่มีประโยชน์	0	0.0	7	100.0	66	79.5	0	0.0	1	2.2	2	100.0	3	6.8	9	17.0	3	8.6	4	17.4	3	18.8	3	18.8	101	26.2
- มีประโยชน์	54	100.0	0	0.0	17	20.5	7	100.0	45	97.8	0	0.0	41	93.2	44	83.0	32	91.4	19	82.6	13	81.3	13	81.3	285	73.8
รวม	54	100.0	7	100.0	83	100.0	7	100.0	46	100.0	2	100.0	44	100.0	53	100.0	35	100.0	23	100.0	16	100.0	16	100.0	386	100.0

T-MON/221049

103

Includ=1221049\_1a 9-3.xls

ตารางที่ 6-3 (ต่อ)

คำถาม	อำเภอบ้านโป่ง จังหวัดราชบุรี												อำเภอท่งกระกา จังหวัดกาญจนบุรี												รวมทั้งหมด	
	เทศบาลเมือง ท่าเสา		เทศบาลตำบล ปากหอด		เทศบาลตำบล เอ็กโพธิ์		เทศบาลตำบล กรับใหญ่		อบต. ตาเถียว		อบต. ทุ่งโพธิ์		เทศบาลตำบล ตุ๊กต		เทศบาลตำบล ท่าโพธิ์		อบต. ท่าเสา		อบต. โกกตะบอง		อบต. บางม่วง		อบต. พริก			
	จำนวน (ครัวเรือน)	ร้อยละ	จำนวน (ครัวเรือน)	ร้อยละ	จำนวน (ครัวเรือน)	ร้อยละ	จำนวน (ครัวเรือน)	ร้อยละ	จำนวน (ครัวเรือน)	ร้อยละ	จำนวน (ครัวเรือน)	ร้อยละ	จำนวน (ครัวเรือน)	ร้อยละ	จำนวน (ครัวเรือน)	ร้อยละ	จำนวน (ครัวเรือน)	ร้อยละ	จำนวน (ครัวเรือน)	ร้อยละ	จำนวน (ครัวเรือน)	ร้อยละ	จำนวน (ครัวเรือน)	ร้อยละ	จำนวน (ครัวเรือน)	ร้อยละ
จำนวนครัวเรือน	55	100.0	10	100.0	100	100.0	7	100.0	49	100.0	3	100.0	52	100.0	53	100.0	38	100.0	23	100.0	16	100.0	16	100.0	422	100.0
ระดับของประโยชน์																										
- น้อย	2	3.7	0	0.0	5	29.4	0	0.0	2	4.4	0	0.0	1	2.4	7	15.9	1	3.1	1	5.2	0	0.0	0	0.0	19	6.7
- ปานกลาง	31	57.4	0	0.0	11	64.7	2	28.6	24	53.3	0	0.0	31	75.6	19	43.2	22	68.8	14	73.7	5	38.5	9	69.2	168	58.9
- มาก	21	38.9	0	0.0	1	5.9	5	71.4	19	42.3	0	0.0	9	22.0	18	40.9	9	28.1	4	21.1	8	61.5	4	30.8	98	34.4
รวม	54	100.0	0	0.0	17	100.0	7	100.0	45	100.0	0	0.0	41	100.0	44	100.0	32	100.0	19	100.0	13	100.0	13	100.0	285	100.0
ค่าเฉลี่ย (X)	2.35		0.00		1.76		2.71		2.38		0.00		2.20		2.25		2.25		2.16		2.62		2.31		2.28	
ค่าส่วนเบี่ยงเบนมาตรฐาน (S.D.)	0.555		0.000		0.562		0.488		0.576		0.000		0.459		0.719		0.508		0.501		0.506		0.480		0.579	
ระดับของประโยชน์	ปานกลาง		ไม่มีประโยชน์		ปานกลาง		มาก		ปานกลาง		ไม่มีประโยชน์		ปานกลาง		ปานกลาง		ปานกลาง		ปานกลาง		มาก		ปานกลาง		ปานกลาง	
6.10.2 มีงบประมาณในการพัฒนาชุมชนเพิ่มขึ้น																										
- ไม่มีประโยชน์	1	1.9	6	85.7	41	49.4	0	0.0	1	2.2	2	100.0	1	2.3	7	13.2	0	0.0	3	13.0	1	6.2	2	12.5	65	16.8
- มีประโยชน์	53	98.1	1	14.3	42	50.6	7	100.0	45	97.8	0	0.0	43	97.7	46	86.8	35	100.0	20	87.0	15	93.8	14	87.5	321	83.2
รวม	54	100.0	7	100.0	83	100.0	7	100.0	46	100.0	2	100.0	44	100.0	53	100.0	35	100.0	23	100.0	16	100.0	16	100.0	386	100.0
ระดับของประโยชน์																										
- น้อย	2	3.8	0	0.0	10	23.8	0	0.0	2	4.4	0	0.0	1	2.3	9	19.6	1	2.9	1	5.0	1	6.7	0	0.0	27	8.4
- ปานกลาง	30	56.6	1	100.0	29	69.0	2	28.6	24	53.3	0	0.0	31	72.1	19	41.3	25	71.4	14	70.0	6	40.0	10	71.4	191	59.5
- มาก	21	39.6	0	0.0	3	7.2	5	71.4	19	42.2	0	0.0	11	25.6	18	39.1	9	25.7	5	25.0	8	53.3	4	28.6	103	32.1
รวม	53	100.0	1	100.0	42	100.0	7	100.0	45	100.0	0	0.0	43	100.0	46	100.0	35	100.0	20	100.0	15	100.0	14	100.0	321	100.0
ค่าเฉลี่ย (X)	2.36		2.00		1.83		2.71		2.38		0.00		2.23		2.20		2.23		2.20		2.47		2.29		2.24	
ค่าส่วนเบี่ยงเบนมาตรฐาน (S.D.)	0.558		0.000		0.537		0.488		0.576		0.000		0.480		0.749		0.490		0.523		0.640		0.469		0.592	
ระดับของประโยชน์	ปานกลาง		ปานกลาง		ปานกลาง		มาก		ปานกลาง		ไม่มีประโยชน์		ปานกลาง		ปานกลาง		ปานกลาง		ปานกลาง		ปานกลาง		ปานกลาง		ปานกลาง	
6.10.3 สร้างงานสร้างรายได้ให้กับประชาชนในชุมชนท้องถิ่น																										
- ไม่มีประโยชน์	2	3.7	0	0.0	6	7.2	0	0.0	1	2.2	0	0.0	1	2.3	0	0.0	1	2.9	0	0.0	0	0.0	0	0.0	11	2.8
- มีประโยชน์	52	96.3	7	100.0	77	92.8	7	100.0	45	97.8	2	100.0	43	97.7	53	100.0	34	97.1	23	100.0	16	100.0	16	100.0	375	97.2
รวม	54	100.0	7	100.0	83	100.0	7	100.0	46	100.0	2	100.0	44	100.0	53	100.0	35	100.0	23	100.0	16	100.0	16	100.0	386	100.0

ตารางที่ 6-3 (ต่อ)

คำถาม	อำเภอบ้านโป่ง จังหวัดราชบุรี												อำเภอท่งกระกา จังหวัดกาญจนบุรี												รวมทั้งหมด	
	เทศบาลเมือง		เทศบาลตำบล		เทศบาลตำบล		เทศบาลตำบล		อบต.		อบต.		เทศบาลตำบล		เทศบาลตำบล		อบต.		อบต.		อบต.		อบต.			
	จำนวน	ร้อยละ	จำนวน	ร้อยละ	จำนวน	ร้อยละ	จำนวน	ร้อยละ	จำนวน	ร้อยละ	จำนวน	ร้อยละ	จำนวน	ร้อยละ	จำนวน	ร้อยละ	จำนวน	ร้อยละ	จำนวน	ร้อยละ	จำนวน	ร้อยละ	จำนวน	ร้อยละ		
จำนวนครัวเรือน	55	100.0	10	100.0	100	100.0	7	100.0	49	100.0	3	100.0	52	100.0	53	100.0	38	100.0	23	100.0	16	100.0	16	100.0	422	100.0
ระดับของประโยชน์																										
- น้อย	2	3.8	1	14.3	36	46.8	0	0.0	2	4.4	1	50.0	1	2.3	14	26.5	1	2.9	4	17.4	1	6.2	1	6.2	64	17.1
- ปานกลาง	29	55.8	6	85.7	38	49.3	2	28.6	24	53.3	1	50.0	32	74.4	20	37.7	24	70.6	14	60.9	7	43.8	11	68.8	208	55.5
- มาก	21	40.4	0	0.0	3	3.9	5	71.4	19	42.3	0	0.0	10	23.3	19	35.8	9	26.5	5	21.7	8	50.0	4	25.0	103	27.4
รวม	52	100.0	7	100.0	77	100.0	7	100.0	45	100.0	2	100.0	43	100.0	53	100.0	34	100.0	23	100.0	16	100.0	16	100.0	375	100.0
ค่าเฉลี่ย (X)	2.37		1.86		1.57		2.71		2.38		1.50		2.21		2.09		2.24		2.04		2.44		2.19		2.10	
ค่าส่วนเบี่ยงเบนมาตรฐาน (S.D.)	0.561		0.378		0.572		0.488		0.576		0.707		0.466		0.791		0.496		0.638		0.629		0.544		0.660	
ระดับของประโยชน์	ปานกลาง		ปานกลาง		ปานกลาง		มาก		ปานกลาง		น้อย		ปานกลาง		ปานกลาง		ปานกลาง		ปานกลาง		ปานกลาง		ปานกลาง		ปานกลาง	
6.10.4 ทำกิจกรรมของร้านค้าปลีกและธุรกิจบริการต่างๆ ดีขึ้น																										
- ไม่มีประโยชน์	2	3.7	2	28.6	12	14.5	0	0.0	1	2.2	1	50.0	2	4.5	8	15.1	3	8.6	3	13.0	0	0.0	1	6.2	35	9.1
- มีประโยชน์	52	96.3	5	71.4	71	85.5	7	100.0	45	97.8	1	50.0	42	95.5	45	84.9	32	91.4	20	87.0	16	100.0	15	93.8	351	90.9
รวม	54	100.0	7	100.0	83	100.0	7	100.0	46	100.0	2	100.0	44	100.0	53	100.0	35	100.0	23	100.0	16	100.0	16	100.0	386	100.0
ระดับของประโยชน์																										
- น้อย	2	3.8	1	20.0	35	49.3	0	0.0	2	4.3	0	0.0	1	2.4	8	17.8	1	3.1	1	5.0	1	6.2	0	0.0	52	14.8
- ปานกลาง	29	55.8	4	80.0	33	46.5	2	28.6	24	44.5	1	100.0	32	76.2	19	42.2	22	68.8	14	70.0	7	43.8	11	73.3	198	56.4
- มาก	21	40.4	0	0.0	3	4.2	5	71.4	19	42.2	0	0.0	9	21.4	18	40.0	9	28.1	5	25.0	8	50.0	4	26.7	101	28.8
รวม	52	100.0	5	100.0	71	100.0	7	100.0	45	100.0	1	100.0	42	100.0	45	100.0	32	100.0	20	100.0	16	100.0	15	100.0	351	100.0
ค่าเฉลี่ย (X)	2.37		1.80		1.55		2.71		2.38		2.00		2.19		2.22		2.25		2.20		2.44		2.27		2.14	
ค่าส่วนเบี่ยงเบนมาตรฐาน (S.D.)	0.561		0.447		0.580		0.488		0.576		0.000		0.455		0.735		0.508		0.523		0.629		0.458		0.646	
ระดับของประโยชน์	ปานกลาง		ปานกลาง		ปานกลาง		มาก		ปานกลาง		ปานกลาง		ปานกลาง		ปานกลาง		ปานกลาง		ปานกลาง		ปานกลาง		ปานกลาง		ปานกลาง	

ตารางที่ 6-3 (ต่อ)

คำถาม	อำเภอบ้านโป่ง จังหวัดราชบุรี												อำเภอท่ามะกา จังหวัดกาญจนบุรี												รวมทั้งหมด	
	เทศบาลเมืองท่ามา		เทศบาลตำบลปากเกร็ด		เทศบาลตำบลเอ็กโพธิ์		เทศบาลตำบลกรับใหญ่		อบต.ลาดบัวขาว		อบต.ทุ่งเขื่อน		เทศบาลตำบลลูกนก		เทศบาลตำบลท่าไม้		อบต.ท่าเสา		อบต.โคกตะบอง		อบต.ยางม่วง		อบต.หงก			
	จำนวน	ร้อยละ	จำนวน	ร้อยละ	จำนวน	ร้อยละ	จำนวน	ร้อยละ	จำนวน	ร้อยละ	จำนวน	ร้อยละ	จำนวน	ร้อยละ	จำนวน	ร้อยละ	จำนวน	ร้อยละ	จำนวน	ร้อยละ	จำนวน	ร้อยละ	จำนวน	ร้อยละ		
จำนวนครัวเรือน	55	100.0	10	100.0	100	100.0	7	100.0	49	100.0	3	100.0	52	100.0	53	100.0	38	100.0	23	100.0	16	100.0	16	100.0	422	100.0
6.11 ความเชื่อมั่นต่อการดำเนินการของโครงการโรงงานผลิตอินบูดลิน ของบริษัท พูจิ นิซอน ไทย อินบูดลิน จำกัด																										
6.11.1 มาตรฐานการดูแลด้านความปลอดภัยและสิ่งแวดล้อมของบริษัทฯ																										
- น้อยที่สุด	0	0.0	0	0.0	0	0.0	0	0.0	0	0.0	0	0.0	2	3.8	0	0.0	0	0.0	0	0.0	0	0.0	0	0.0	2	0.5
- น้อย	0	0.0	0	0.0	18	18.0	0	0.0	1	2.0	0	0.0	3	5.8	7	13.2	4	10.5	1	4.3	0	0.0	1	6.3	35	8.3
- ปานกลาง	22	40.0	5	50.0	40	40.0	2	28.6	17	34.7	2	66.7	23	44.2	26	49.1	12	31.6	5	21.7	3	18.8	10	58.4	167	57.8
- มาก	28	50.9	5	50.0	41	41.0	5	71.4	26	53.1	1	33.3	15	28.8	19	35.8	16	42.1	17	73.9	13	81.3	5	31.3	191	45.3
- มากที่สุด	5	9.1	0	0.0	1	1.0	0	0.0	5	10.2	0	0.0	9	17.3	1	1.9	6	15.8	0	0.0	0	0.0	0	0.0	27	6.4
รวม	55	100.0	10	100.0	100	100.0	7	100.0	49	100.0	3	100.0	52	100.0	53	100.0	38	100.0	23	100.0	16	100.0	16	100.0	422	100.0
ค่าเฉลี่ย (X̄)	3.69		3.50		3.25		3.71		3.71		3.33		3.50		3.26		3.63		3.70		3.81		3.25		3.49	
ค่าส่วนเบี่ยงเบนมาตรฐาน (S.D.)	0.635		0.527		0.757		0.488		0.677		0.577		0.980		0.711		0.883		0.559		0.403		0.577		0.757	
ระดับความเชื่อมั่น	มาก		ปานกลาง		ปานกลาง		มาก		มาก		ปานกลาง		ปานกลาง		ปานกลาง		มาก		มาก		มาก		ปานกลาง		ปานกลาง	
6.11.2 สนับสนุนกิจกรรมชุมชนเป็นอย่างดี																										
- น้อยที่สุด	0	0.0	0	0.0	43	43.0	0	0.0	1	2.0	2	66.7	1	1.9	3	5.7	0	0.0	0	0.0	2	12.5	1	6.3	53	12.6
- น้อย	1	1.8	9	90.0	45	45.0	0	0.0	2	4.1	1	33.3	5	9.6	9	17.0	4	10.5	1	4.3	4	25.0	3	18.8	84	19.9
- ปานกลาง	20	36.4	1	10.0	8	8.0	3	42.9	16	32.7	0	0.0	21	40.4	21	39.6	12	31.6	5	21.7	0	0.0	8	50.0	115	27.3
- มาก	29	52.7	0	0.0	2	2.0	4	57.1	25	51.0	0	0.0	16	30.8	19	35.8	16	42.1	17	73.9	10	62.5	4	25.0	142	33.6
- มากที่สุด	5	9.1	0	0.0	2	2.0	0	0.0	5	10.2	0	0.0	9	17.3	1	1.9	6	15.8	0	0.0	0	0.0	0	0.0	28	6.6
รวม	55	100.0	10	100.0	100	100.0	7	100.0	49	100.0	3	100.0	52	100.0	53	100.0	38	100.0	23	100.0	16	100.0	16	100.0	422	100.0
ค่าเฉลี่ย (X̄)	3.69		2.10		1.75		3.57		3.63		1.33		3.52		3.11		3.63		3.70		3.13		2.94		3.02	
ค่าส่วนเบี่ยงเบนมาตรฐาน (S.D.)	0.663		0.316		0.845		0.535		0.809		0.577		0.960		0.913		0.883		0.559		1.204		0.854		1.143	
ระดับความเชื่อมั่น	มาก		น้อย		น้อย		มาก		มาก		น้อยที่สุด		มาก		ปานกลาง		มาก		มาก		ปานกลาง		ปานกลาง		ปานกลาง	

ตารางที่ 6-3 (ต่อ)

คำถาม	อำเภอบ้านโป่ง จังหวัดราชบุรี												อำเภอท่ามะกา จังหวัดกาญจนบุรี												รวมทั้งหมค	
	เทศบาลเมืองท่ามา		เทศบาลตำบลปากแรต		เทศบาลตำบลเอ็กโพธิ์		เทศบาลตำบลกรับใหญ่		อบต.ลาดบัวขาว		อบต.ทุ่งเขื่อน		เทศบาลตำบลลูกนก		เทศบาลตำบลท่าไม้		อบต.ท่าเสา		อบต.โคกตะบอง		อบต.ยางม่วง		อบต.หงก			
	จำนวน (ตัวอ่าน)	ร้อยละ	จำนวน (ตัวอ่าน)	ร้อยละ	จำนวน (ตัวอ่าน)	ร้อยละ	จำนวน (ตัวอ่าน)	ร้อยละ	จำนวน (ตัวอ่าน)	ร้อยละ	จำนวน (ตัวอ่าน)	ร้อยละ	จำนวน (ตัวอ่าน)	ร้อยละ	จำนวน (ตัวอ่าน)	ร้อยละ	จำนวน (ตัวอ่าน)	ร้อยละ	จำนวน (ตัวอ่าน)	ร้อยละ	จำนวน (ตัวอ่าน)	ร้อยละ	จำนวน (ตัวอ่าน)	ร้อยละ	จำนวน (ตัวอ่าน)	ร้อยละ
จำนวนครัว้อย่าง	55	100.0	10	100.0	100	100.0	7	100.0	49	100.0	3	100.0	52	100.0	53	100.0	38	100.0	23	100.0	16	100.0	16	100.0	422	100.0
7. พัฒนาศักยภาพและความคิดของหัวหน้าครัวเรือน/ตัวแทนต่อโครงการฯ																										
7.1 การดำเนินงานของบริษัทฯ ต่อให้เกิดผลดี ผลเสียต่อชุมชนอย่างไร																										
- ผลดีมากว่า	44	80.0	2	20.0	23	23.0	5	71.4	28	57.1	0	0.0	12	23.1	32	60.3	14	36.8	17	73.9	8	50.0	11	68.8	196	46.4
- ผลดีเพียงมากว่า	0	0.0	0	0.0	0	0.0	0	0.0	4	8.2	0	0.0	3	5.8	1	1.9	0	0.0	0	0.0	0	0.0	0	0.0	8	1.9
- ผลดีและผลเสียอยู่ กัน	8	14.5	7	70.0	75	75.0	2	28.6	14	28.6	3	100.0	31	59.6	11	20.8	21	55.3	4	17.4	7	43.8	1	6.2	184	43.6
- ไม่แสดงความคิดเห็น	3	5.5	1	10.0	2	2.0	0	0.0	3	6.1	0	0.0	6	11.5	9	17.0	3	7.9	2	8.7	1	6.2	4	25.0	34	8.1
รวม	55	100.0	10	100.0	100	100.0	7	100.0	49	100.0	3	100.0	52	100.0	53	100.0	38	100.0	23	100.0	16	100.0	16	100.0	422	100.0
7.2 ข้อเสนอแนะเพิ่มเติม																										
- เปิดโอกาสในการจ้างงานคนในพื้นที่																										
- สนับสนุนการตั้งกลุ่มวิสาหกิจในชุมชน																										
- สนับสนุนกิจกรรมต่างๆในชุมชน																										
- เข้ามาทำกิจกรรมร่วมกับคนในชุมชน																										
- เข้ามาพบปะชาวบ้านในชุมชน																										
- เข้าร่วมกิจกรรมประชาสัมพันธ์																										
- เข้ามาสนับสนุนประเพณีต่างๆของชุมชน																										
- สนับสนุนทุนการศึกษาให้กับเยาวชนในชุมชน																										
- งดดูแลผู้สูงอายุ ส่งเสริมอาชีพให้ผู้สูงอายุในชุมชน																										
- จัดสรรงบประมาณในการพัฒนาชุมชน																										
- จัดให้มีการตรวจสุขภาพประจำปี และส่งเสริมสุขภาพชุมชน																										
- สนับสนุนอุปกรณ์ออกกำลังกายในชุมชน																										
- บริจาคน้ำดื่มและช่วยเหลือผู้สูงอายุ																										
- ส่งเสริมการดูแล เรื่องมลภาวะต่างๆ การดูแลสิ่งแวดล้อม																										

ที่มา : ดำเนินการสำรวจความคิดเห็น ในระหว่างวันที่ 6-15 ตุลาคม พ.ศ.2566

## โรงพยาบาลซีเมดลิฟวิ่งแคร์

### รายงานผลตรวจสุขภาพ

ประจำปี 2566

## บริษัท ฟุจิ นิฮอน ไทย อินดูลิน จำกัด

ISO 9001 : 2015  
CERTIFIED  
BY BUREAU VERITAS

โรงพยาบาลซีเมดลิฟวิ่งแคร์ โรงพยาบาลทั่วไปขนาดเล็ก  
ใบอนุญาตที่ 10201009063

#### หนังสือรับรองการตรวจสุขภาพ

ชื่อสถานประกอบการ บริษัท ฟุจิ นิฮอน ไทย อินดูลิน จำกัด  
ที่อยู่ 15 ม.17 ถ.แสงสุโขทัย ต.ท่าเสา อ.บ้านโป่ง จ.ราชบุรี 70110

ดำเนินการตรวจสุขภาพพนักงานประจำปี วันที่ 25 สิงหาคม 2566

หนังสือฉบับนี้ทำขึ้นเพื่อรับรองว่า สถานประกอบการดังกล่าว ได้ดำเนินการตรวจสุขภาพ ตามที่รัฐมนตรีว่าการกระทรวงแรงงานออกกฎกระทรวง กำหนดให้นายจ้างจัดให้มีสมุดสุขภาพประจำตัวของผู้จ้างซึ่งทำงานเกี่ยวกับปัจจัยเสี่ยง พ.ศ. 2563 บันทึกลผลการตรวจสุขภาพสำหรับประเมินและเฝ้าระวังโรคซึ่งเกิดขึ้นตามลักษณะหรือสภาพของงานหรือเนื่องจากการทำงานทุกครั้งที่ได้ให้การตรวจ

งานเกี่ยวกับปัจจัยเสี่ยง หมายความว่า งานที่ลูกจ้างทำเกี่ยวกับ

- (1) สารเคมีอันตรายตามที่อธิบดีประกาศกำหนด
- (2) จุดหรือวัตถุที่อาจเป็นเชื้อไวรัส แบคทีเรีย รา หรือสารชีวภาพอื่น
- (3) กัมมันตภาพรังสี
- (4) ความร้อน ความเย็น ความสั่นสะเทือน ความกดดันบรรยากาศ แสง หรือเสียง
- (5) สภาพแวดล้อมอื่นที่อาจเป็นอันตรายต่อสุขภาพของผู้จ้าง เช่น ฝุ่น ควัน ไม่ ปลอดภัยจากการเผาไหม้

โดยขอรับรองว่าการดำเนินการตรวจสุขภาพเป็นไปตามหลักวิชาการด้านการแพทย์และสาธารณสุขทุกประการ

**SEMEO**  
โรงพยาบาลซีเมด ลิฟวิ่งแคร์  
SEMed Living Care Hospital

(นายแพทย์อนันต์พัฒน์ สิริวิวัฒน์)  
แพทย์ที่ปรึกษาด้านเวชศาสตร์

พลตำรวจโท

(นายแพทย์ฉัตรดิช แซงศิริวัฒน์)  
ผู้อำนวยการฝ่ายการแพทย์

สอบถามรายละเอียด

ศูนย์วิจัยทางการแพทย์เชี่ยวชาญศาสตร์ไทย โรงพยาบาลซีเมดลิฟวิ่งแคร์

โทรศัพท์ 02-199-2111

โทรสาร 02-992-6128



สรุปรายงานผลการตรวจสุขภาพประจำปี 2566

บริษัท ฟู้จิ นิฮอน ไทย อินดูลิน จำกัด

จำนวนผู้แจ้งตรวจ 92 คน ผู้มาลงทะเบียนทั้งหมด 89 คน ไม่มาลงทะเบียนทั้งหมด 3 คน

รายละเอียดการตรวจ(Description)	แจ้งตรวจ	เข้าตรวจ	เข้าตรวจ	ไม่เข้าตรวจ	ไม่เข้าตรวจ	ปกติ	ปกติ	ผิดปกติ	ผิดปกติ
	(คน)	(คน)	(%)	(คน)	(%)	(คน)	(%)	(คน)	(%)
ตรวจร่างกายทั่วไปโดยแพทย์ : Physical Examination	92	89	96.74	3	3.26	30	33.71	59	66.29
เอกซเรย์ปอด : Chest X - ray	92	88	95.65	4	4.35	84	95.45	4	4.55
ตรวจความสมบูรณ์ของเม็ดเลือด : Complete Blood Count	92	89	96.74	3	3.26	80	89.89	9	10.11
ตรวจเพาะเชื้อในระบบทางเดินอาหาร : Stool Culture	92	89	96.74	3	3.26	89	100.00	0	0.00
ตรวจระดับน้ำตาลในเลือด : Fasting Blood Sugar	92	89	96.74	3	3.26	52	58.43	37	41.57
สมรรถภาพการทำงานของไต : BUN,Creatinine	92	89	96.74	3	3.26	89	100.00	0	0.00
ระดับกรดซึริก : Uric Acid	92	89	96.74	3	3.26	62	69.66	27	30.34
ระดับคอเลสเตอรอลในเลือด : Cholesterol	92	89	96.74	3	3.26	30	33.71	59	66.29
ตรวจระดับไตรกลีเซอไรด์ : Triglyceride	92	89	96.74	3	3.26	57	64.04	32	35.96
ตรวจระดับไขมันในเลือด : HDL, LDL Cholesterol	92	89	96.74	3	3.26	50	56.18	39	43.82
สมรรถภาพการทำงานของตับ : SGOT,SGPT	92	89	96.74	3	3.26	71	79.78	18	20.22
ตรวจการติดเชื้อไวรัสตับอักเสบบี : Anti-HAV IgM	92	89	96.74	3	3.26	89	100.00	0	0.00
ตรวจหาปริมาณปรอทในเลือด : Mercury in blood	5	5	100.00	0	0.00	5	100.00	0	0.00
ตรวจหาปริมาณเงินในซีรัม : Silver in serum	5	5	100.00	0	0.00	5	100.00	0	0.00
ตรวจปริมาณอะซิโตนในปัสสาวะ : Acetone in urine	19	19	100.00	0	0.00	19	100.00	0	0.00
ตรวจปริมาณโครเมียมในปัสสาวะ : Chromium in urine	19	19	100.00	0	0.00	19	100.00	0	0.00
ตรวจปริมาณเมทิลเอทิลคีโตนในปัสสาวะ : Methyl ethyl ketone in urine	19	19	100.00	0	0.00	19	100.00	0	0.00
ทดสอบสมรรถภาพการได้ยินที่ความถี่ต่ำ : Screening Audiometry (Low frequency)	92	89	96.74	3	3.26	85	95.51	4	4.49
ทดสอบสมรรถภาพการได้ยินที่ความถี่สูง : Screening Audiometry (High frequency)	92	89	96.74	3	3.26	85	95.51	4	4.49
ทดสอบสมรรถภาพปอด : Lung Function Test	5	5	100.00	0	0.00	5	100.00	0	0.00
ตรวจสอบสมรรถภาพมองเห็นทางด้านข้างด้วยแว่นนิย : Occupational vision tests	92	89	96.74	3	3.26	21	23.60	68	76.40

กราฟสรุปรายงานผลการตรวจสุขภาพประจำปี 2566

บริษัท ฟู้จิ นิฮอน ไทย อินดูลิน จำกัด

